



WOJEWÓDZKIE PODMIOTY LECZNICZE W MAŁOPOLSCE

informator

(stan na dzień 30.06.2016 r.)

 MAŁOPOLSKA

Opracowane przez Departament Zdrowia i Polityki Społecznej Urzędu Marszałkowskiego Województwa Małopolskiego
Kraków 2016 rok

Zespół autorski:

Sylwia Grzesiak-Ambroży – Dyrektor Departamentu Zdrowia i Polityki Społecznej

Anna Młynarczyk

Iwona Pałka

W raporcie wykorzystano zdjęcia ze zbiorów Departamentu Zdrowia i Polityki Społecznej UMWM

Fotografie na okładce:

Szpital Specjalistyczny im. L. Rydygiera w Krakowie Sp. z o.o.

Wojewódzki Specjalistyczny Szpital Dziecięcy im. św. Ludwika

Wojewódzki Szpital Chorób Płuc i Rehabilitacji w Jaroszowcu

Krakowski Szpital Specjalistyczny im. Jana Pawła II

Szpital Specjalistyczny im. dr. J. Babińskiego w Krakowie



Urząd Marszałkowski Województwa Małopolskiego

ul. Raclawicka 56, 30-017 Kraków | tel. +48 12 63 03 202, fax. +48 12 63 03 524 |

www.malopolska.pl

Departament Zdrowia i Polityki Społecznej

ul. Radziwiłłowska 1 | e-mail: ps.sekretariat@malopolska.mw.gov.pl

Szanowni Państwo,



Przedstawiamy Państwu broszurę informacyjną prezentującą jednostki ochrony zdrowia, dla których podmiotem tworzącym jest Województwo Małopolskie. Zawiera ona podstawowe dane teleadresowe, a także informacje dotyczące zarówno historii, jak i profilu działania zakładów, według stanu na dzień 30 czerwca 2016 roku.

Województwo Małopolskie nadzoruje 18 placówek leczniczych: 14 szpitali (w tym 1 spółki kapitałowej działającej w oparciu o przepisy ustawy z dnia 15 września 2000 roku Kodeks spółek handlowych), 1 pogotowia ratunkowego oraz 3 jednostek opieki ambulatoryjnej.

System ochrony zdrowia jest jednym z najtrudniejszych obszarów zarządzania w sferze publicznej. Dobro, jakim jest zdrowie i bezpieczeństwo zdrowotne społeczeństwa należą do najbardziej wrażliwych obszarów polityki państwa.

Zróznicowane pod względem charakteru działalności oraz wielkości podmioty lecznicze stanowią duże wyzwanie dla Samorządu Województwa Małopolskiego w obszarze organizacji i nadzoru. Współczesny model kształtowania systemu opieki zdrowotnej jest bardzo wymagający, dlatego przed zarządzającymi systemem ochrony zdrowia stawia się coraz trudniejsze zadania. Ciągłe zmiany i niepewności w otoczeniu zewnętrznym każą stale poszukiwać bardziej oszczędnych i zarazem efektywnych rozwiązań.

Pragnę serdecznie podziękować Kierownikom wojewódzkich podmiotów leczniczych za udostępnienie danych oraz wszystkim, bez zaangażowania których przygotowanie niniejszego opracowania nie byłoby możliwe. Mam nadzieję, że kolejne wydanie opracowania pn. *Wojewódzkie podmioty lecznicze w Małopolsce*, spotka się z równie życzliwym zainteresowaniem, co poprzednia edycja oraz będzie Państwu pomocne w realizacji inicjatyw podejmowanych w zakresie kształtowania przyjaznego Małopolanom systemu ochrony zdrowia.

Wojciech Kozak
Wicemarszałek Województwa Małopolskiego

Spis treści:

Zasoby ochrony zdrowia w Województwie Małopolskim	5
Centrum Medyczne KOL-MED w Tarnowie	7
Krakowski Szpital Specjalistyczny im. Jana Pawła II	13
Krakowskie Centrum Rehabilitacji i Ortopedii	24
Krakowskie Pogotowie Ratunkowe	29
Małopolski Ośrodek Medycyny Pracy	34
Małopolskie Centrum Rehabilitacji Dzieci „Solidarność” w Radziszowie	37
Ośrodek Rehabilitacji Narządu Ruchu „Krzeszowice” SPZOZ	40
Szpital Specjalistyczny im. dr. Józefa Babińskiego SPZOZ w Krakowie	44
Szpital Specjalistyczny im. J. Dietla w Krakowie	51
Szpital Specjalistyczny im. Jędrzeja Śniadeckiego w Nowym Sączu	58
Szpital Specjalistyczny im. Ludwika Rydygiera w Krakowie sp. z o.o.	63
Szpital Wojewódzki im. św. Łukasza SP ZOZ w Tarnowie	74
Wojewódzka Przychodnia Stomatologiczna im. dr n. med. Zbigniewa Żaka w Krakowie sp zoz	82
Wojewódzki Specjalistyczny Szpital Dziecięcy im. św. Ludwika	85
Wojewódzki Szpital Chorób Płuc i Rehabilitacji w Jaroszewcu	91
Wojewódzki Szpital Okulistyczny w Krakowie	97
Wojewódzki Szpital Psychiatryczny w Andrychowie	100
Wojewódzki Szpital Rehabilitacyjny im. dr S. Jasińskiego w Zakopanem	104
Podsumowanie	108

Zasoby ochrony zdrowia w Województwie Małopolskim

W województwie małopolskim w ramach stacjonarnej opieki medycznej w 2015 roku funkcjonowało 128 podmiotów leczniczych udzielających świadczeń stacjonarnych, w tym: **14 szpitali wojewódzkich** (w tym 1 działający w formie spółki), 19 szpitali powiatowych, 8 szpitali resortowych, 48 niepublicznych zakładów opieki zdrowotnej działających w formie spółek (w tym 5 zakładów o profilu psychiatrycznym) oraz 39 publicznych i niepublicznych zakładów opieki długoterminowej tj. zakładów opiekuńczo-leczniczych, zakładów pielęgnacyjno-opiekuńczych, hospicjów.

Łączna liczba łóżek w opiece stacjonarnej w województwie małopolskim na koniec 2015 roku wynosiła **19 453 łóżek**. **Wojewódzkie podmioty lecznicze (szpitale), dysponowały ogółem 5 053 łózkami**. Podane liczby łóżek zawierają łóżka opieki długoterminowej działające w strukturach szpitali wojewódzkich, powiatowych i resortowych.

Województwo Małopolskie aktualnie jest podmiotem tworzącym dla **18 podmiotów leczniczych**, w tym:

14 szpitali

5 szpitali wieloprofilowych

- Szpital Wojewódzki im. św. Łukasza w Tarnowie
- Szpital Specjalistyczny im. J. Śniadeckiego w Nowym Sączu
- Krakowski Szpital Specjalistyczny im. Jana Pawła II
- Szpital Specjalistyczny im. J. Dietla w Krakowie
- Szpital Specjalistyczny im. L. Rydygiera w Krakowie sp. z o.o.

2 szpitale o profilu psychiatrycznym

- Szpital Specjalistyczny im. dr. J. Babińskiego w Krakowie
- Wojewódzki Szpital Psychiatryczny w Andrychowie

2 szpitale o profilu dziecięcym¹

- Wojewódzki Specjalistyczny Szpital Dziecięcy im. św. Ludwika w Krakowie
- Małopolskie Centrum Rehabilitacji Dzieci „Solidarność” w Radziszowie

¹ Trwa procedura połączenia Wojewódzki Specjalistyczny Szpital Dziecięcy im. Św. Ludwika w Krakowie z Małopolskim Centrum Rehabilitacji Dzieci „Solidarność” w Radziszowie (Uchwała Nr XXI/288/16 Sejmiku Województwa Małopolskiego z dnia 21 marca 2016 r. w sprawie połączenia Małopolskiego Centrum Rehabilitacji Dzieci „Solidarność” w Radziszowie z Wojewódzkim Specjalistycznym Szpitalem Dziecięcym im. Św. Ludwika w Krakowie).

Połączenie nastąpi poprzez przeniesienie całego mienia podmiotu przejmowanego, tj. Małopolskiego Centrum Rehabilitacji Dzieci „Solidarność” w Radziszowie na podmiot przejmujący, tj. Wojewódzki Specjalistyczny Szpital Dziecięcy im. Św. Ludwika w Krakowie. Wojewódzki Specjalistyczny Szpital Dziecięcy im. Św. Ludwika z dniem wykreślenia MCRD w Radziszowie z Krajowego Rejestru Sądowego:

- przejmie zadania podmiotu przejmowanego,
- wstąpi we wszystkie stosunki prawne, których podmiotem był podmiot przejmowany, bez względu na charakter prawny tych stosunków,
- przejmie mienie podmiotu przejmowanego, w tym należności wynikające z jego działalności,
- ponosi odpowiedzialność za wszelkie zobowiązania wynikające z działalności podmiotu przejmowanego,
- pracownicy podmiotu przejmowanego staną się pracownikami Wojewódzkiego Specjalistycznego Szpitala Dziecięcego im. św. Ludwika w Krakowie.

3 szpitale o profilu rehabilitacyjnym

- *Krakowskie Centrum Rehabilitacji i Ortopedii*
- *Ośrodek Rehabilitacji Narządu Ruchu w Krzeszowicach*
- *Wojewódzki Szpital Rehabilitacyjny im. S. Jasińskiego w Zakopanem*

1 szpital udzielający świadczenia w zakresie okulistyki

- *Wojewódzki Szpital Okulistyczny*

1 szpital udzielający świadczenia w zakresie chorób płuc

- *Wojewódzki Szpital Chorób Płuc i Rehabilitacji*

oraz

1 pogotowie ratunkowe

- *Krakowskie Pogotowie Ratunkowe*

3 jednostki opieki ambulatoryjnej

- *Małopolski Ośrodek Medycyny Pracy*
- *Wojewódzka Przychodnia Stomatologiczna im. dr. Ż. Żaka w Krakowie*
- *Centrum Medyczne Kol-Med w Tarnowie*

Na koniec 2015 roku liczba leczonych w wojewódzkich podmiotach leczniczych wyniosła ponad 181 tys. osób. Obłożenie łóżek w jednostkach wojewódzkich wyniosło 80% przy średnim czasie pobytu 8,1 dnia.

Rozmieszczenie wojewódzkich podmiotów leczniczych przedstawia poniższa mapa.

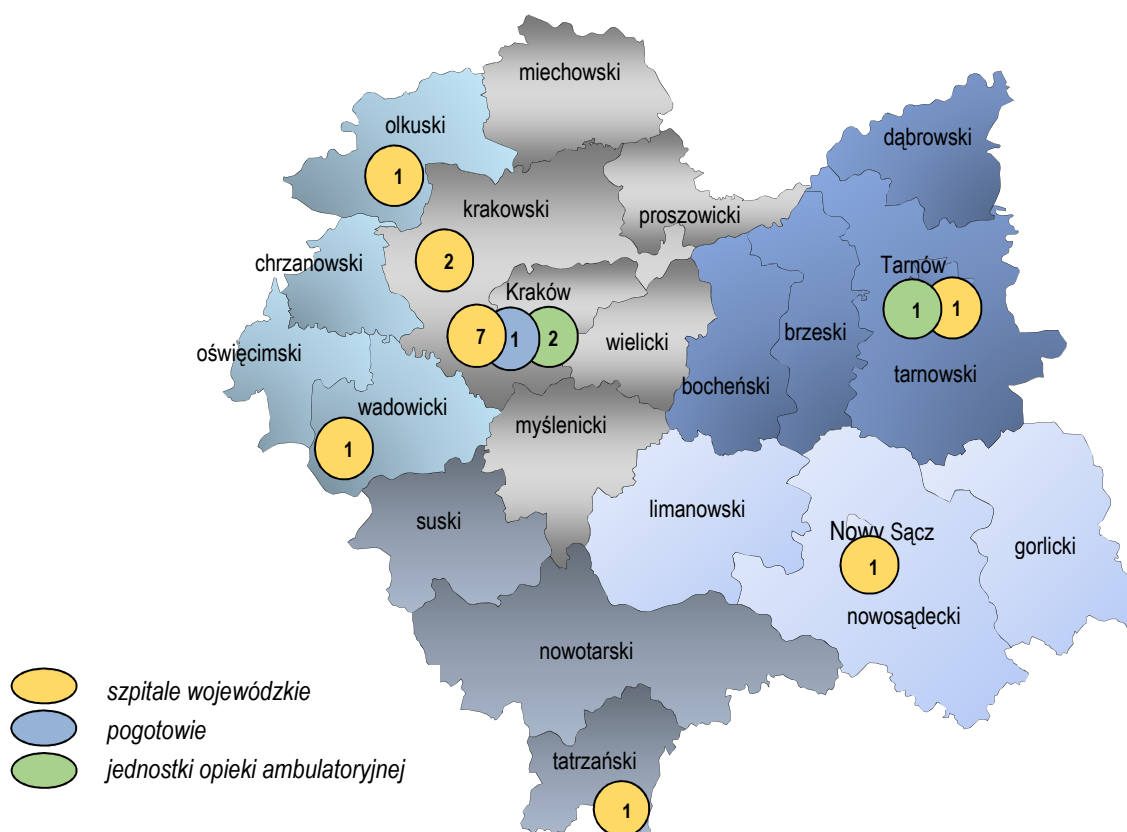

Centrum Medyczne KOL-MED w Tarnowie

Misja:
**Kompleksowe i profesjonalne świadczenie usług medycznych
na najwyższym europejskim poziomie**

Informacje ogólne o działalności jednostki

Celem Centrum jest udzielanie świadczeń zdrowotnych służących zachowaniu, ratowaniu, przywracaniu i poprawie zdrowia oraz innych działań medycznych wynikających z procesu leczenia lub przepisów odrębnych regulujących zasady ich wykonywania, a w szczególności związanych z ochroną zdrowia.

Do zadań Centrum „KOL-MED” w podstawowej dziedzinie działalności należy udzielanie świadczeń zdrowotnych, a w szczególności:

- udzielanie świadczeń zdrowotnych w razie wypadku, urazu, nagłego zachorowania lub nagłego pogorszenia stanu zdrowia z zagrożeniem życia,
- fachowa, ambulatoryjna opieka medyczna obejmująca leczenie i pielęgnację chorych,
- udzielania świadczeń w zakresie nocnej i świątecznej opieki lekarskiej i pielęgniarstwa,
- opieka nad kobietą, kobietą ciężarną, jej położeniem oraz nad noworodkiem,
- udzielanie ambulatoryjnych świadczeń zdrowotnych,
- rehabilitacja lecznicza,
- prowadzenie działalności diagnostycznej,
- czynności z zakresu zaopatrzenia w przedmioty ortopedyczne i środki pomocnicze,
- prowadzenie działalności mającej na celu promocję zdrowia,
- wykonywanie badań i stosowanie terapii psychologicznej,
- świadczenia z zakresu medycyny podróży,
- medycyna szkolna.

Realizacja świadczeń medycznych opiera się na kontraktach z Narodowym Funduszem Zdrowia i umowach z innymi podmiotami działającymi na terenie województwa małopolskiego i podkarpackiego. CM „KOL-MED” dokłada wszelakich starań, aby świadczone usługi były na jak najwyższym poziomie, przez wysoko kwalifikowaną kadrę medyczną, zarówno lekarską, pielęgniarstwa czy rehabilitacyjno-psychologiczną. W ramach działalności świadczone są również usługi diagnostyczno-terapeutyczne. Jednostka posiada własną pracownię USG, RTG, EKG, cytologiczną, audiometryczną, spirometryczną, psychologiczną, fizykoterapii, kinezyterapii, masażu. Lekarze rodzinni wraz z pielęgniarkami środowiskowo-rodzinnymi oraz położną środowiskowo-rodzinną sprawują opiekę nad populacją liczącą ponad 43,40 tys. osób, w przedziale wiekowym od noworodka do seniora.



W zakresie opieki całodobowej Centrum Medyczne „KOL-MED” realizuje świadczenia na obszarze do 100 000 mieszkańców (dzielnice m. Tarnowa: Starówka, Strusina, Gumniska - Zabłocie, Krakowska, gminy Pleśna i Skrzyszów, gm.w. Tarnów sołectwa: Błonie, Koszyce Małe, Koszyce Wielkie, Łękawka, Nowodworze, Poręba Radlna, Tarnowiec, Zawada, Zbylitowska Góra, Zgłobice).

W ramach specjalistycznej ambulatoryjnej opieki medycznej udzielane są świadczenia z zakresu: okulistyki, otolaryngologii, psychiatrii, dermatologii, ginekologii i położnictwa, endokrynologii, rehabilitacji medycznej, chirurgii ogólnej, ortopedii i chirurgii urazowej, pulmonologii, diabetologii, kardiologii, urologii, reumatologii, neurologii, stomatologii i psychologii klinicznej.

Opracowywane są oraz realizowane programy profilaktyczne w ramach Narodowego Funduszu Zdrowia, Urzędu Miasta Tarnowa oraz Starostwo Powiatu Tarnowskiego Jednostka czynnie włącza się w akcje promujące zdrowie organizowane przez samorząd lokalny, a także prowadzi działalność naukową w ramach zajęć praktycznych studentów PWSZ w Tarnowie – Instytut Ochrony Zdrowia, praktyk zawodowych studentów UJ Collegium Medicum, Uniwersytetu Śląskiego, Uniwersytetu Lubelskiego oraz Stowarzyszenia Centrum Szkolenia Zawodowego w Gorlicach, Wyższej Szkoły Informatyki i Zarządzania z siedzibą w Rzeszowie oraz współpracuje z Powiatowym Urzędem Pracy w Tarnowie, w ramach organizowania stażów dla pielęgniarek i rejestratorek medycznych.

Historia

Centrum Medyczne „KOL-MED” na mapie tarnowskich placówek zdrowia pojawia się już w latach 50-tych XX wieku. Początkowo jako przychodnia lekarska, z dniem 1 kwietnia 1975 roku, Zarządzeniem Ministra Komunikacji Nr 21 staje się jednostką organizacyjną przedsiębiorstwa Polskie Koleje Państwowe, kolejowym zakładem opieki zdrowotnej i w związku z tym przyjmuje nazwę Obwód Lecznictwa Kolejowego z siedzibą w Tarnowie. W skład OLK wchodziły wówczas Rejonowe Przychodnie Lekarskie w: Bochni, Brzesku, Dębicy, Tuchowie, Dąbrowie Tarnowskiej oraz w Szczucinie. Zadaniem OLK było zachowanie poczucia bezpieczeństwa zdrowotnego podopiecznych kolejowej służby zdrowia oraz dobór zawodowy gwarantujący bezpieczeństwo ruchu kolejowego w części zależnej od stanu zdrowia pracowników. Obwód udzielał świadczeń zdrowotnych osobom uprawnionym do kolejowej opieki medycznej.

Obwód Lecznictwa Kolejowego w strukturach kolejowych funkcjonował do 1998 roku, tj. do momentu zmian restrukturyzacyjnych w PKP. Z dniem 30 listopada 1998 roku, zarządzeniem Nr 17 Ministra Transportu i Gospodarki Morskiej, Obwód Lecznictwa Kolejowego zmienia formę organizacyjno-prawną i zaczyna istnieć jako Obwód Lecznictwa Kolejowego samodzielny publiczny zakład opieki zdrowotnej z siedzibą w Tarnowie. Również z tą datą przychodnie stają się dostępne dla wszystkich mieszkańców Tarnowa i okolic.



Uchwałą Nr XVII/193/2000 Sejmiku Województwa Małopolskiego z dnia 21 lutego 2000 roku oraz postanowieniem Sądu Rejonowego w Tarnowie, Wydział V Gospodarczy z dnia 11 kwietnia 2000 roku, zmieniona została nazwa OLK sp zoz na Centrum Medyczne „KOL-MED” samodzielny publiczny zakład opieki zdrowotnej z siedzibą w Tarnowie.

Przychodnia w szczególności działa w oparciu o przepisy ustawy z dnia 15 kwietnia 2011 roku o działalności leczniczej oraz Statutu zatwierdzonego przez podmiot tworzący – Województwo Małopolskie. Obecnie Centrum tworzą przychodnie: w Tarnowie, Bochni, Brzesku, Dębicy, Tuchowie. Przychodnie świadczą usługi na podstawie kontraktów z Narodowym Funduszem Zdrowia w zakresie: podstawowej opieki zdrowotnej, ambulatoryjnej opieki specjalistycznej, rehabilitacji, usług stomatologicznych, psychiatrii, pielęgniarstwa środowiskowo-rodzinnego, opieki długoterminowej oraz od 1 marca 2011 roku w zakresie opieki całodobowej. Od 2015 roku działa Poradnia

Medycyny Podróży, która udziela konsultacji medycznych i oferuje szczepienia dla osób planujących egzotyczne podróże do różnych krajów świata. Od 2016 roku rozszerzony został zakres świadczonych usług o gabinet pielęgniarstwa szkolnej w RPL Bochnia – świadczone są usługi dla podopiecznych Specjalnego Ośrodka Szkolno-Wychowawczego w Bochni, w ramach kontraktu z NFZ. Centrum Medyczne posiada również szeroko rozwiniętą bazę diagnostyczną: radiologiczną, ultrasonograficzną. W roku 2015 ucyfrowiono przy współudziale środków unijnych aparat RTG. W roku 2016 zakupiono nowoczesny aparat USG, który znacząco poprawił jakość obrazowania.

Ważnym pionem działalności na rynku medycznym jest medycyna pracy, świadcząca usługi z zakresu badań wstępnych, okresowych i kontrolnych dla zakładów pracy. Działalność w tym zakresie cieszy się wyjątkowo dużym zainteresowaniem z uwagi na atrakcyjną lokalizację placówek oraz szybkość i fachowość świadczonych usług. Posiadamy umowy z zakresu medycyny pracy z 597 zakładami pracy. W ramach opieki nad pracownikami organizowane są akcje profilaktyczne mające na celu prewencję chorób cywilizacyjnych oraz wskazanie sposobów zapobiegania oraz leczenia ewentualnych schorzeń. Dla różnych grup wiekowych oferowane są także badania profilaktyczne z zakresu najczęściej występujących schorzeń cywilizacyjnych (np. schorzenia układu krążenia, choroby nowotworowe, itp.). Realizacją w/w usług zajmuje się wysoko wykwalifikowana kadra medyczna. Atutem Centrum Medycznego „KOL-MED” jest szeroko rozumiana dostępność do świadczonych usług, obejmująca lokalizację przychodni, łatwy i szybki dostęp do lekarza, zarówno specjalisty jak i POZ, krótkie terminy oczekiwania na rehabilitację oraz fachowość i kompetencja kadry.

Oddziały

Nazwa poradni / przychodni	Telefon	Adres* (w przypadku lokalizacji innej niż adres korespondencyjny)
Tarnów	14 688-60-40 14 688-60-60	
Tuchów	14 652-54-90	33-100 Tuchów ul. Mickiewicza 28
Dębica	14 670-26-57	39-200 Dębica ul. Kolejowa 19
Bochnia	14 611-22-25	32-700 Bochnia ul. Wojska Polskiego 7
Brzesko	14 663-16-60	32-800 Brzesko ul. Dworcowa 1

Poradnie w Specjalistycznej Przychodni Lekarskiej w Tarnowie

Kod resortowy	Nazwa poradni / przychodni	Telefon
1160	Poradnia Medycyny Pracy	14 688-60-55
1800	Poradnia Stomatologiczna	14 688-60-27
1600	Poradnia Okulistyczna	14 688-60-28
1790	Poradnia Psychologiczna	14 688-60-29
1220	Poradnia Neurologiczna	14 688-60-31
1280	Poradnia Reumatologiczna	14 688-60-37
1500	Poradnia Chirurgiczna	14 688-60-51
1450	Poradnia Ginekologiczna-Położnicza	14 688-60-50
1200	Poradnia Dermatologiczna	14 688-60-53
1700	Poradnia Zdrowia Psychicznego	14 688-60-53

Kod resortowy	Nazwa poradni / przychodni	Telefon
1030	Poradnia Endokrynologiczna	14 688-60-47, 43, 46
1580	Poradnia Urazowo-Ortopedyczna	14 688-60-51
1272	Poradnia Pulmonologiczna	14 688-60-49, 47
1020	Poradnia Diabetologiczna	14 688-60-33
1640	Poradnia Urologiczna	14 688-60-51
1300	Poradnia Rehabilitacyjna	14 688-60-51
0010	Poradnia Podstawowej Opieki Zdrowotnej	14 688-60-40, 60
0011	Poradnia Podstawowej Opieki Zdrowotnej dla dzieci	14 688-60-34
7998	Pracownia Psychologiczna	14 688-60-29
1610	Poradnia Laryngologiczna	14 688-60-30
7998	Pracownia Audiometryczna	14 688-60-30
0032	Gabinet Pielęgniarki Środowiskowej	14 688-60-56
0034	Gabinet Położnej Środowiskowej	14 688-60-50
9450	Gabinet Zabiegowy	14 688-60-21
1314	Pracownia Kinezyterapii	14 688-60-22
1312	Pracownia Fizykoterapii	14 688-60-24
1320	Pracownia Masażu Leczniczego	14 688-60-23, 14
9600	Punkt Szczepień	14 688-60-35
7998	Pracownia EKG	14 688-60-21
7240	Pracownia RTG	14 688-60-52
7210	Pracownia USG	14 688-60-63
7140	Pracownia Cytologiczna	14 688-60-41
7998	Pracownia Spirometryczna	14 688-60-21
2142	Gabinet Pielęgniarki Opieki Długoterminowej	14 688-60-56
0010	Opieka całodobowa	14 688-60-99
1272	Poradnia gruźlicy i chorób płuc	14 688-60-49
1100	Poradnia kardiologiczna	14 688-60-70
1346	Centrum medycyny podróży	14 688-60-18
3010	Opieka całodobowa	14 688-60-99
0040	Gabinet pielęgniarki szkolnej	

Poradnie w Rejonowej Przychodni Lekarskiej w Bochni

Kod resortowy	Nazwa poradni / przychodni	Telefon	Adres* (w przypadku lokalizacji innej niż adres korespondencyjny)
0010	Poradnia Podstawowej Opieki Zdrowotnej	14 611-22-25	32-700 Bochnia ul. Wojska Polskiego 7
1800	Poradnia Stomatologiczna	14 611-22-25	
1500	Poradnia Chirurgiczna	14 611-22-25	
1160	Poradnia Medycyny Pracy	14 611-22-25	

Kod resortowy	Nazwa poradni / przychodni	Telefon	Adres* (w przypadku lokalizacji innej niż adres korespondencyjny)
0032	Gabinet Pielęgniarki Środowiskowej	14 611-22-25	
9450	Gabinet Zabiegowy	14 611-22-25	
7998	Pracownia EKG	14 611-22-25	
1300	Poradnia rehabilitacyjna	14 611-22-25	

Poradnie w Rejonowej Przychodni Lekarskiej w Dębicy

Kod resortowy	Nazwa poradni / przychodni	Telefon	Adres* (w przypadku lokalizacji innej niż adres korespondencyjny)
0010	Poradnia Podstawowej Opieki Zdrowotnej	14 670-26-57	39-200 Dębica ul. Kolejowa 19
1800	Poradnia Stomatologiczna	14 670-26-57	
1160	Poradnia Medycyny Pracy	14 670-26-57	
0032	Gabinet Pielęgniarki Środowiskowej	14 670-26-57	
9450	Gabinet Zabiegowy	14 670-26-57	
7998	Pracownia EKG	14 670-26-57	
0034	Gabinet Położnej Środowiskowej	14 670-26-57	

Poradnie w Rejonowej Przychodni Lekarskiej w Brzesku

Kod resortowy	Nazwa poradni / przychodni	Telefon	Adres* (w przypadku lokalizacji innej niż adres korespondencyjny)
0010	Poradnia Podstawowej Opieki Zdrowotnej	14 663-16-60	32-800 Brzesko ul. Dworcowa 1
1800	Poradnia Stomatologiczna	14 663-16-60	
1030	Poradnia Endokrynologiczna	14 663-16-60	
1160	Poradnia Medycyny Pracy	14 663-16-60	
9450	Gabinet Zabiegowy	14 663-16-60	
7998	Pracownia EKG	14 663-16-60	
0032	Gabinet Pielęgniarki Środowiskowej	14 663-16-60	

Poradnie w Rejonowej Przychodni Lekarskiej w Tuchowie

Kod resortowy	Nazwa poradni / przychodni	Telefon	Adres* (w przypadku lokalizacji innej niż adres korespondencyjny)
0010	Poradnia Podstawowej Opieki Zdrowotnej	14 652-54-90	33-170 Tuchów ul. Mickiewicza 28
0032	Gabinet Pielęgniarki Środowiskowej	14 652-54-90	
9450	Gabinet Zabiegowy	14 652-54-90	
7998	Pracownia EKG	14 652-54-90	

Sukcesy, nagrody i wyróżnienia (2013-2016)

- **Certyfikat PN-EN ISO 9001:2008 w zakresie ambulatoryjnej opieki specjalistycznej**, podstawowej opieki zdrowotnej, leczenia stomatologicznego, świadczeń pielęgnacyjnych i opiekuńczych w ramach opieki długoterminowej, opieki psychiatrycznej i leczenia uzależnień, leczenia rehabilitacyjnego oraz

działalności: diagnostycznej, profilaktycznej, opieki abonamentowej i medycyny pracy otrzymany w dniu 28 czerwca 2012 roku, który został w dniach 26-27 kwiecień 2016 roku recertyfikowany.

- **Certyfikat PN-EN ISO 14001:2004 na cały zakres świadczonych usług**, który również w kwietniu 2016 roku został recertyfikowany.

Członkostwo w stowarzyszeniach

- Małopolski Instytut Samorządu Terytorialnego i Administracji

Sale konferencyjne

sala konferencyjna	20 osób	Telefon kontaktowy: 14 688-60-12 Lidia Lech
--------------------	---------	--

Promocja zdrowia

Za promocję zdrowia odpowiedzialny w zakładzie jest Zespół ds. promocji zdrowia pod przewodnictwem Pielęgniarki Przełożonej – mgr Janiny Matusik

Realizowane programy profilaktyczne (w latach 2012-2016):

- Program wczesnego wykrywania raka szyjki macicy (od 2003 roku do nadal),
- Program wczesnego wykrywania chorób układu krążenia (od 2003 roku do nadal),
- Program szczepień ochronnych w populacji zwiększonego ryzyka – szczepienia przeciw grypie (sezonowej) u kobiet i mężczyzn od 65 roku życia (2011-2016),
- Program edukację i profilaktykę wspomagającą wczesne wykrywanie raka piersi u kobiet – punkt samobadania piersi (2013),
- Program profilaktyka gruźlicy (od 2013 do nadal),
- Program wczesnego wykrywania i profilaktyki chorób sercowo-naczyniowych (miażdżycy, nadciśnienia, choroby niedokrwiennej serca) oraz cukrzycy (2011, 2012, 2014).

Zespoły zadaniowe / komisje działające w jednostce

- *Zespół ds. Kontroli Dokumentacji Medycznej* – przewodnicząca Jolanta Kmiotek,
- *Zespół ds. Klasyfikacji oraz Kategoryzacji Sprzętu i Aparatury Medycznej* – przewodnicząca Lidia Lech,
- *Zespół ds. ustalania minimalnych norm zatrudnienia pielęgniarek i położnych* – przewodnicząca Janina Matusik,
- *Zespół ds. kontroli zarządczej* – przewodnicząca Małgorzata Przybyło,
- *Zespół ds. ofertowania* – przewodnicząca Lidia Siedlarz,
- *Zespół ds. promocji zdrowia* – przewodnicząca Janina Matusik.

Dane teledadresowe

<i>Adres korespondencyjny:</i>	Plac Dworcowy 6, 33-100 Tarnów
<i>Telefony:</i>	Centrala: 14 688-60-40, 14 688-60-60 Sekretariat: 14 621-38-48, 14 688-60-02 Faks: 14 688-60-11
<i>Adres e-mail:</i>	dyrekcja@kolmed.tarnow.pl
<i>Strona internetowa:</i>	www.kolmed.tarnow.pl

Kadra kierownicza

Dyrektor: Marta Owczyńska

Krakowski Szpital Specjalistyczny im. Jana Pawła II

Misją Szpitala jest diagnozowanie i leczenie poprzez świadczenie usług medycznych według najwyższych standardów światowych, nie ustając w dbałości o zapewnienie poczucia bezpieczeństwa i zaufania pacjentów.



Informacje ogólne o działalności jednostki

Szpital w swojej blisko 100-letniej historii przechodził różne koleje losu, przeobrażał się i reformował, rozbudowywał i ulepszał – zawsze po to, by jak najlepiej zapisać się w pamięci swoich podopiecznych i historii miasta. W szpitalu ukształtowało się kilka działów leczniczych: kardiologiczny z kardiochirurgią, pulmonologiczny z torakochirurgią, neurologiczny, rehabilitacyjny oraz chorób zakaźnych. W każdej z tych dziedzin Szpital dynamicznie się rozwija, plasując się w medycznej czołówce krajowej i europejskiej. W XXI wiek Szpital wchodzi z całkowicie odnowioną oraz rozbudowaną infrastrukturą, wyposażeniem w najnowocześniejszą aparaturę diagnostyczną i terapeutyczną, dostępem do specjalistycznych metod leczenia chorób serca i płuc oraz chorób infekcyjnych, co wraz z doświadczeniem zespołów medycznych gwarantuje najwyższą jakość usług medycznych.

Potwierdzeniem spełnienia przez Szpital standardów Programu Akredytacji Szpitali i przynależności do grona elitarnej grupy placówek medycznych jest Certyfikat Akredytacyjny przyznawany przez Ministra Zdrowia. Szpital już trzykrotnie (w 2009 r., w 2012 r. i w 2016 r.) pozytywnie spełnił wymagania Programu Akredytacji Szpitali, za każdym razem uzyskując coraz lepszy wynik. Ponadto, w Szpitalu od ponad 10 lat, w trosce o bezpieczeństwo Pacjentów oraz jakość świadczonych usług medycznych, funkcjonuje System Zarządzania Jakością wdrożony, utrzymywany i doskonalony zgodnie z wymaganiami normy międzynarodowej ISO 9001 – w lipcu 2016 r. odbył się kolejny audit recertyfikujący, przeprowadzany przez zewnętrzną, niezależną jednostkę certyfikującą, w wyniku którego Szpital utrzymał dotychczasowy certyfikat (ważny do 14 września 2018 r.). W Szpitalu w trosce o środowisko naturalne został wdrożony również System Zarządzania Środowiskiem i w 2015 roku Szpital uzyskał certyfikat zgodności z normą ISO 14001 (ważny do 31 sierpnia 2018 r.). Niektóre oddziały szpitalne uzyskały Certyfikat „Szpital bez Bólu”.

Szpital zatrudnia doświadczoną kadrę wysokiej klasy specjalistów: 400 lekarzy, w tym: 11 profesorów, 21 doktorów habilitowanych medycyny, 100 doktorów nauk medycznych, 784 pielęgniarki, 7 farmaceutów, 126 osób wyższego personelu medycznego: diagnostów laboratoryjni, fizjoterapeuci, biolodzy, 115 techników: analityki, farmacji, radiologii, elektrokardiologii.

Szpital dysponuje bazą 635 łóżek w 19 oddziałach, w tym 6 oddziałach klinicznych, posiada 27 specjalistycznych



poradni oraz 38 pracowni. Rocznie hospitalizuje się ponad 31 tys. pacjentów, a w poradniach szpitalnych udzielanych jest ok. 124 tys. porad. Przeprowadza się ponad 2 000 operacji na otwartym sercu i 4 przeszczepów serca. Począwszy od 2014 roku w Szpitalu przeprowadza się przeszczepy nerek – dotychczas wykonano 73 przeszczepów. Ponadto wykonano około 2 200 zabiegów i operacji torakochirurgicznych, a także ok. 10 tys. procedur metodą kardiologii interwencyjnej, rocznie wszczepianych jest ok. 600 rozruszników serca i ok. 340 kardiowerterów. W ciągu roku wykonuje się ponad 900 tys. badań laboratoryjnych.

Szpital prowadzi wysokospecjalistyczną diagnostykę obrazową wszystkich obszarów i narządów, w tym: tomografię komputerową, rezonans magnetyczny, scyntyografię, angiografię, badania rtg, echo, usg, mammografię, dentyometrię - ok. 82 tys. badań rocznie.

Diagnostyka wykonywana jest przy zastosowaniu najnowocześniejszych metod i urządzeń cyfrowych m.in.: dwurzędowego 64-warstwowego spiralnego tomografu komputerowego f. Siemens Somatom Definition, systemów do rezonansu magnetycznego firmy Siemens: Magnetom Sonata 1,5 T oraz Magnetom Skyra 3.0 T, ultrasonografu IU22 XMatrix produkcji Philips, mammografu cyfrowego Hologic Loard – Selenia, aparatu RTG f. Siemens – Luminos RF Classic z systemem radiografii pośredniej CR f. AGFA oraz hybrydowego aparatu SPECT/CT f. Siemens SYMBIA T16, w którym gamma-kamera jest połączona ze skanerem tomograficznym.



Historia

Pierwotnie Miejskie Zakłady Sanitarne wraz z Sanatorium Gruźliczym, oddane do użytku w 1917 roku jako instytucja nowoczesna w skali europejskiej, przeszły wiele etapów, aby stać się szpitalem XXI wieku Krakowskim Szpitalem Specjalistycznym im. Jana Pawła II. Pierwsze 30 lat Szpitala, to leczenie chorób zakaźnych, przede wszystkim epidemii gruźlicy, błonicy i szkarlatyny, a w latach 40-tych ospy wietrznej.

W okresie powojennym rozpoczął się kolejny etap rozwoju. Dawne Zakłady Sanitarne powoli przeobrażały się w szpital ukierunkowany na zwalczanie nowych epidemii. Zmieniona została też nazwa, najpierw na Miejski Szpital Zakaźny, a następnie w 1948 roku na Wojewódzki Szpital Specjalistyczny im. dr Anki. Z czasem przydzielono szpitalowi nowe obiekty, poszerzył się w ten sposób dział płucny i gruźliczy. Jednocześnie szpital zajmował się szeroko pojętymi chorobami zakaźnymi.

W latach 60-tych pojawił się i zaczął rozwijać trzeci istotny dział – kardiologiczny, a później torakochirurgiczny i kardiokirurgiczny. W 1979 roku, korzystając z osiągnięć Centrum Torakochirurgii, utworzono na bazie szpitala Instytut Kardiologii Akademii Medycznej w Krakowie, którego dynamiczny rozwój był odpowiedzią na pojawienie się nowych epidemii chorób serca i naczyń. W 1990 roku patronem Szpitala zgodził się zostać Ojciec Święty Jan Paweł II, który w dniu 9 czerwca 1997 roku odwiedził i dokonał poświęcenia Szpitala. W roku 1991, w wyniku przeprowadzonego konkursu, dyrektorem Szpitala został dr med. Mieczysław Pasowicz, który kierował instytucją do 2009 roku. W tym okresie nastąpiła rozbudowa i rozwój działów szpitala, postęp w diagnostyce i leczeniu, otwarcie na świat i przeobrażenie w prawdziwie europejski szpital XXI wieku. Najistotniejsze fakty to otwarcie oraz



uruchomienie nowego budynku Kliniki Kardiokirurgii z 8 salami operacyjnymi, Centrum Interwencyjnego Leczenia Chorób Serca i Naczyń z Pododdziałem Kardiologii Interwencyjnej, utworzenie Ośrodka Diagnostyki, Prewencji i Telemedycyny, modernizacja Oddziału Klinicznego Chorób Serca i Naczyń oraz Oddziału Elektrokardiologii oraz otwarcie zmodernizowanego Oddziału Chirurgii Klatki Piersiowej – Regionalnego Centrum Chirurgii Klatki Piersiowej. Od roku 2007 w Szpitalu funkcjonuje Ośrodek Rehabilitacji oraz Oddział Anestezjologii i Intensywnej Terapii Pulmonologicznej.

W roku 2010 w wyniku przeprowadzonego konkursu, dyrektorem Szpitala została dr n. med. Anna Prokop-Staszecka. W 2011 roku utworzony został Ośrodek Nowoczesnej Diagnostyki Laboratoryjnej oraz Zespół Długoterminowej Opieki Domowej dla Osób Wentylowanych Mechanicznie, a w ramach współpracy z sześcioma instytucjami dydaktyczno-naukowymi uruchomiono studia podyplomowe w zakresie nowoczesnych metod diagnostyki medycznej i terapii. W roku 2012 utworzono Poradnię Leczenia Otyłości.

W związku z wprowadzoną przez ustawę o działalności leczniczej tzw. zasadą jednorodzajowości przedsiębiorstw podmiotów wykonujących działalność leczniczą, zaistniała konieczność dokonania zmian w strukturze organizacyjnej Szpitala. Zmiany te dotyczą wydzielenia dwóch przedsiębiorstw obejmujących jednostki i komórki organizacyjne, w których wykonywane są stacjonarne całodobowe świadczenia zdrowotne szpitalne od działalności obejmującej ambulatoryjne świadczenia zdrowotne, które to rodzaje działalności były



dotychczas łączone w niektórych jednostkach organizacyjnych Szpitala. I tak: Pododdział Szybkiej Diagnostyki został wyłączony ze struktur Ośrodka Prewencji i Telemedycyny i funkcjonuje jako samodzielny Oddział Szybkiej Diagnostyki. Pozostała działalność realizowana jest w ramach dwóch jednostek organizacyjnych (Zakładu Medycyny Nuklearnej oraz Zakładu Radiologii i Diagnostyki Obrazowej). Pododdział Wirusowego Zapalenia Wątroby i Hepatologii został wyłączony ze struktur Wojewódzkiego Centrum Diagnostyki i Terapii Wirusowych Zapaleń Wątroby i Hepatologii i funkcjonuje jako Oddział Wirusowego Zapalenia Wątroby i Hepatologii. Z kolei działalność Centrum obejmuje świadczenia ambulatoryjne. Także Pododdział Rehabilitacji został wyłączony ze struktur Ośrodka Rehabilitacji i funkcjonuje jako Oddział Rehabilitacji Kardiologicznej, działalność Ośrodka obejmuje udzielanie świadczeń ambulatoryjnych.

W roku 2013 utworzone zostało Małopolskie Centrum Bezdechu, Poradnia Medycyny Sportowej oraz Poradnia Immunologiczna. Ponadto pod koniec 2013 roku rozpoczęto zagospodarowywanie nowych obiektów zrealizowanych w ramach projektów pn. „Rozwój Krakowskiego Centrum Badań i Technologii Medycznych” oraz pn. „Zintegrowane Centrum Specjalistycznej Medycyny Ratunkowej”. W związku z powyższym konieczne było dokonanie zmian w strukturze organizacyjnej Szpitala. W nowym budynku D (pawilon M-IX) zrealizowanym w ramach projektu pn. „Rozwój Krakowskiego Centrum Badań i Technologii Medycznych” zlokalizowano nowy Oddział Chorób Cywilizacyjnych i Chorób Płuc. Oddział został utworzony na bazie dotychczasowego I Oddziału Chorób Płuc. W związku z tym przekształceniem nie było wskazań do wprowadzania numeracji do nazw oddziałów chorób płuc działających w Szpitalu – nazwę dotychczasowego II Oddziału Chorób Płuc zmieniono na Oddział Chorób Płuc. W tym samym budynku zlokalizowano Oddział Onkologiczny, który powstał na bazie dotychczas funkcjonującego w strukturze Szpitala Oddziału Chemioterapii. Dokonano zmiany nazwy



dotychczasowego Centrum Badań i Nowych Technologii Medycznych na Krakowskie Centrum Badań i Technologii Medycznych. Zmiana podyktowana była koniecznością dostosowania nazwy jednostki do nazwy projektu realizowanego w Szpitalu, którego zakres obejmował między innymi budowę obiektu i zakup wyposażenia dla Centrum. W skład Centrum wchodzi: Pracownia Badań Genetycznych, Pracownia Innowacyjnych Zastosowań Komórek Macierzystych, Pracownia Diagnostyki Chorób Zakrzepowo-Zatorowych.

W strukturze Oddziału Klinicznego Chirurgii Klatki Piersiowej utworzono Pododdział Rehabilitacji Pulmonologicznej, w którym udzielane będą świadczenia z zakresu rehabilitacji stacjonarnej dla pacjentów cierpiących m.in. na przewlekłe nieżyty oskrzeli, po przebytych zaostrzeniach z zaburzeniami wentylacji, rozedmą i pylicą płuc, POChP i in.

Dotychczasowy Oddział Rehabilitacji, został przekształcony w Oddział Rehabilitacji Kardiologicznej. Oddział został przeniesiony z pawilonu M-II do pawilonu M-III. Równocześnie zwiększono liczbę łóżek Oddziału z dotychczasowych 15 do 43. Oddział został utworzony w celu zapewnienia ciągłości leczenia chorych kardiologicznych – począwszy od diagnozowania, poprzez hospitalizację lub leczenie w trybie ambulatoryjnym.



Na bazie dotychczasowego Centrum Interwencyjnego Leczenia Chorób Serca i Naczyń z Pododdziałem Kardiologii Interwencyjnej powstał Oddział Kliniczny Kardiologii Interwencyjnej. W związku z rosnącym zapotrzebowaniem na wykonywane tam świadczenia zdrowotne zwiększono liczbę łóżek z 40 do 65.

W budynku E (pawilon M-V) wybudowanym w ramach realizacji projektu pn. „Zintegrowane Centrum Specjalistycznej Medycyny Ratunkowej” uruchomiono również Oddział

Anestezjologii i Intensywnej Terapii Medycznej. Oddział zabezpiecza świadczenia dla jednostek zlokalizowanych w tym budynku. Ponadto utworzono Oddział Chirurgii Naczyń z Pododdziałem Zabiegów Endowaskularnych oraz blok operacyjny z salą hybrydową. W tym samym budynku uruchomiono nowy Oddział Neurologiczny z Pododdziałem Udarowym i z Pododdziałem Rehabilitacji Neurologicznej wraz z Poradnią Neurologiczną. Oddział udziela świadczeń z zakresu profilaktyki, diagnozowania i leczenia udaru mózgu, w tym leczenia interwencyjnego i rehabilitacji poudarowej. Powstanie takiej jednostki w Szpitalu przyczyniło się bezpośrednio do podniesienia standardu oferowanych usług medycznych, między innymi poprzez możliwość skutecznego diagnozowania, szybką interwencję ratującą życie, a także skuteczną rehabilitację neurologiczną.

Świadczenia w trybie ambulatoryjnym udzielane są w nowo utworzonej Poradni Neurologicznej. Do pomieszczeń w nowym budynku została przeniesiona Apteka Szpitalna, Centralna Izba Przyjęć oraz Konsultacyjna Przychodnia Specjalistyczna Kardiologiczna i Kardiochirurgiczna. Na dachu obiektu powstało lotnisko dla śmigłowców Lotniczego Pogotowia Ratunkowego. Na bazie dotychczasowego Ośrodka Dokumentacji Medycznej powstał Zespół Dokumentacji Medycznej i Weryfikacji Rozliczeń. Ponadto w 2013 roku rozpoczęło działalność Biuro Marketingu i Edukacji (powstałe z połączenia Biura Marketingu i Promocji oraz Centrum Edukacji i Szkoleń). Biuro koordynuje działalność szkoleniową, organizując konferencje, wykłady bezpłatne dla pacjentów, projekty edukacyjne dedykowane seniorom, akcje typu „dni otwarte”, redaguje wydawnictwa szpitala, w tym cykliczny „Poradnik Pacjenta”. Ponadto komórka odpowiada za szeroko rozumianą komunikację między szpitalem a jego otoczeniem (prowadzenie serwisu internetowego szpitala i strony na Facebooku), jak również za wsparcie promocyjne sprzedaży świadczeń medycznych, które nie są refundowane przez NFZ. Głównymi adresatami działalności Biura są aktualni i potencjalni pacjenci Szpitala, media oraz środowisko medyczne. W 2014 roku w wykładach otwartych wzięło udział ponad 1100 osób, natomiast tylko w I połowie roku 2015 liczba ta wyniosła prawie 1000.

Wychodząc naprzeciw zapotrzebowaniu zdrowotnemu społeczeństwa, Szpital rozszerzył zakres udzielanych świadczeń zdrowotnych o chirurgię onkologiczną na Oddziale Klinicznym Chirurgii Klatki Piersiowej i Chirurgii Onkologicznej z Pododdziałem Rehabilitacji Pulmonologicznej, a w Oddziale Chorób Płuc utworzył Pododdział Onkologiczny. Zmiana jest związana z wprowadzeniem przez Ministerstwo Zdrowia tzw. pakietu onkologicznego oraz planami w zakresie utworzenia dodatkowych miejsc dla pacjentów z chorobami nowotworowymi. Po zakończeniu remontu w pawilonie M-II, dofinansowanego przez Urząd Marszałkowski Województwa Małopolskiego, Szpital uruchomi 15 łóżek Pododdziału Onkologicznego. Ponadto w strukturze Szpitala uruchomiono Ośrodek Kwalifikacji do Przeszczepień, którego zadaniem będzie kwalifikacja biorców przeszczepów



Wychodząc naprzeciw zapotrzebowaniu zdrowotnemu społeczeństwa, Szpital rozszerzył zakres udzielanych świadczeń zdrowotnych o chirurgię onkologiczną na Oddziale Klinicznym Chirurgii Klatki Piersiowej i Chirurgii Onkologicznej z Pododdziałem Rehabilitacji Pulmonologicznej, a w Oddziale Chorób Płuc utworzył Pododdział Onkologiczny. Zmiana jest związana z wprowadzeniem przez Ministerstwo Zdrowia tzw. pakietu onkologicznego oraz planami w zakresie utworzenia dodatkowych miejsc dla pacjentów z chorobami nowotworowymi. Po zakończeniu remontu w pawilonie M-II, dofinansowanego przez Urząd Marszałkowski Województwa Małopolskiego, Szpital uruchomi 15 łóżek Pododdziału Onkologicznego. Ponadto w strukturze Szpitala uruchomiono Ośrodek Kwalifikacji do Przeszczepień, którego zadaniem będzie kwalifikacja biorców przeszczepów

Wychodząc naprzeciw zapotrzebowaniu zdrowotnemu społeczeństwa, Szpital rozszerzył zakres udzielanych świadczeń zdrowotnych o chirurgię onkologiczną na Oddziale Klinicznym Chirurgii Klatki Piersiowej i Chirurgii Onkologicznej z Pododdziałem Rehabilitacji Pulmonologicznej, a w Oddziale Chorób Płuc utworzył Pododdział Onkologiczny. Zmiana jest związana z wprowadzeniem przez Ministerstwo Zdrowia tzw. pakietu onkologicznego oraz planami w zakresie utworzenia dodatkowych miejsc dla pacjentów z chorobami nowotworowymi. Po zakończeniu remontu w pawilonie M-II, dofinansowanego przez Urząd Marszałkowski Województwa Małopolskiego, Szpital uruchomi 15 łóżek Pododdziału Onkologicznego. Ponadto w strukturze Szpitala uruchomiono Ośrodek Kwalifikacji do Przeszczepień, którego zadaniem będzie kwalifikacja biorców przeszczepów

(obecnie serca i nerek, a w przyszłości innych narządów). Podejmowane są również działania mające na celu utworzenie Oddziału Chirurgii Onkologicznej i Transplantologii.

Dodatkowo działalność lecznicza Szpitala została rozszerzona o świadczenia zdrowotne z zakresu pozaustrojowego leczenia hipotermii głębokiej, czyli najgłębszych stadiów wychłodzenia z wykorzystaniem metod ciągłego pozaustrojowego natleniania, wspomaganie krążenia i aktywnym ogrzewaniem. Szpital jest jedynym ośrodkiem w kraju służącym pomocą dorosłym ofiarom hipotermii.

W wyremontowanych pomieszczeniach Oddziału Neuroinfekcji i Neurologii Dziecięcej uruchomiono 35 łóżek, w tym 2 łóżka intensywnej opieki medycznej. W strukturze organizacyjnej Szpitala utworzono stanowisko Głównego Inspektora Ochrony Radiologicznej podlegające bezpośrednio Dyrektorowi Szpitala.



Oddziały

Kod resortowy	Nazwa Oddziału	Liczba łóżek	Telefon
4272	Oddział Chorób Cywilizacyjnych i Chorób Płuc	36	12 614-34-70
4270	Oddział Chorób Płuc z Pododdziałem Onkologicznym	37	12 614-23-79
4240	Pododdział Onkologiczny	16	12 614-23-79
4520	Oddział Kliniczny Chirurgii Klatki Piersiowej i Chirurgii Onkologicznej z Pododdziałem Rehabilitacji Pulmonologicznej	39	12 614-20-28 12 614-24-81
4310	Pododdział Rehabilitacji Pulmonologicznej	15	12 614-20-28 12 614-24-81
4240	Oddział Onkologiczny	16 (plus 5 miejsc dziennych)	12 614-34-54 12 614-34-59
4349	Oddział Chorób Infekcyjnych Dzieci i Hepatologii Dziecięcej	30	12 614-23-23
4349	Oddział Neuroinfekcji i Neurologii Dziecięcej	26	12 614-20-13
4560	Oddział Kliniczny Chirurgii Serca, Naczyń i Transplantologii	80	12 614-30-75 12 614-32-03
4530	Oddział Chirurgii Naczyń z Pododdziałem Zabiegów Endowaskularnych	30	12 614-27-44
4100	Oddział Kliniczny Chorób Serca i Naczyń z Pododdziałem Intensywnego Nadzoru Kardiologicznego	41	12 614-22-87
4100	Oddział Kliniczny Choroby Wieńcowej i Niewydolności Serca z Pododdziałem Intensywnego Nadzoru Kardiologicznego	29	12 614-22-18
4100	Oddział Kliniczny Elektrokardiologii	18	12 614-22-77
4260	Oddział Anestezjologii i Intensywnej Terapii	23	12 614-33-03
4260	Oddział Anestezjologii i Intensywnej Terapii Pulmonologicznej	12	12 614-24-66
4100	Oddział Szybkiej Diagnostyki	15	12 614-25-56
4340	Oddział Wirusowego Zapalenia Wątroby i Hepatologii	15	12 614-22-81
4308	Oddział Rehabilitacji Kardiologicznej	43	12 614-24-43
4106	Oddział Kliniczny Kardiologii Interwencyjnej z Pododdziałem Intensywnego Nadzoru Kardiologicznego	65	12 614-35-01
4260	Oddział Anestezjologii i Intensywnej Terapii Medycznej	11	12 614-27-09

Kod resortowy	Nazwa Oddziału	Liczba łóżek	Telefon
4220	Oddział Neurologiczny z Pododdziałem Udarowym i z Pododdziałem Rehabilitacji Neurologicznej	12	12 614-27-30
4222	Pododdział Udarowy	16	12 614-27-30

Poradnie

Kod resortowy	Nazwa przychodni/poradni	Telefon
Konsultacyjna Przychodnia Specjalistyczna Kardiologiczna i Kardiochirurgiczna, w ramach której funkcjonują:		
1100	Poradnia Kardiologiczna	12 614-35-15 12 614-22-53
1560	Poradnia Kardiochirurgiczna	
1562	Poradnia Elektrokardiologii	
1650	Poradnia Transplantacji	
1000	Poradnia Chorób Wewnętrznych	
1102	Poradnia Wad Serca	
1104	Poradnia Nadciśnienia Tętniczego	
1120	Poradnia Chorób Naczyń	
1530	Poradnia Chirurgii Naczyniowej	
1100	Poradnia Zaburzeń Krzepnięcia	
1210	Poradnia Genetyczna	
1102	Poradnia Wrodzonych Wad Serca Młodzieży i Dorosłych	
1100	Poradnia Diagnostyki i Leczenia Nadciśnienia Płucnego	
1100	Poradnia Leczenia Niewydolności Serca	
1080	Poradnia Immunologiczna	
1370	Poradnia Medycyny Sportowej	
1008	Poradnia Chorób Metabolicznych	
9450	Gabinet diagnostyczno-zabiegowy nr 1 i 2	
7998	Gabinet echokardiografii i USG naczyń	
7998	Gabinet prób wysiłkowych	
Konsultacyjna Przychodnia Specjalistyczna Chorób Płuc, w ramach której funkcjonują:		
1272	Gabinet Pulmonologiczny nr 2	12 614-35-15
1520	Poradnia Chirurgii Klatki Piersiowej	
1010	Poradnia Alergologiczna	
1240	Poradnia Onkologiczna	
1270	Poradnia Gruźlicy i Chorób Płuc	
1242	Poradnia Chemioterapii	
9450	Gabinet diagnostyczno-zabiegowy	
7998	Pracownia Badań Czynnościowych Układu Oddechowego	
Wojewódzka Przychodnia Chorób Infekcyjnych Dzieci i Hepatologii Dziecięcej, w ramach której funkcjonują:		12 614-26-81 12 614-35-15

Kod resortowy	Nazwa przychodni/poradni	Telefon
1057	Poradnia Hepatologiczna Dzieci	
1341	Poradnia Chorób Infekcyjnych i Pasożytniczych Dzieci	
1401	Poradnia Pediatria	
9450	Gabinet diagnostyczno-zabiegowy	
Wojewódzka Poradnia Szczepień Ochronnych, w ramach której funkcjonują:		
1346	Poradnia Chorób Tropikalnych	12 614-35-15
9450	Gabinet diagnostyczno-zabiegowy	12 614-22-37
9600	Centrum Szczepień	
1221	Poradnia Neurologiczna dla Dzieci i Leczenia Padaczki	12 614-35-15 12 614-23-76
1100	Centrum Chorób Rzadkich Układu Krążenia	12 614-22-87
Wojewódzkie Centrum Diagnostyki i Terapii Wirusowych Zapaleń Wątroby i Hepatologii, w ramach którego funkcjonują:		
1340	Poradnia Wirusowego Zapalenia Wątroby i Hepatologii	12 614-35-15 12 614-22-81
9450	Gabinet diagnostyczno-zabiegowy	
Ośrodek Rehabilitacji, w ramach którego funkcjonują:		
2302	Ośrodek Rehabilitacji Diennej dla Dorosłych	
2301	Ośrodek Rehabilitacji Diennej dla Dzieci	
1300	Poradnia Rehabilitacji i Promocji Zdrowia	
1310	Pracownia Fizjoterapii	
1312	Pracownia Fizykoterapii	
1314	Pracownia Kinezyterapii	12 614-35-15 12 614-24-63
1316	Pracownia Hydroterapii	
1318	Pracownia Krioterapii	
1320	Pracownia Masażu Leczniczego	
1617	Gabinet Logopedyczny	
1616	Poradnia Logopedyczna	
1583	Poradnia Wad Postawy	
1860	Wojewódzki Ośrodek Domowego Leczenia Tlenem	12 614-23-48
2140	Zespół Długoterminowej Opieki Domowej dla Osób Wentylowanych Mechanicznie	12 614-20-00
1160	Gabinet Lekarza Medycyny Pracy	12 614-24-29
1008	Poradnia Leczenia Otyłości	12 614-26-01
1220	Poradnia Neurologiczna	12 614-35-15

Inne komórki organizacyjne

Kod resortowy	Nazwa komórki organizacyjnej	Telefon
4900	Centralna Izba Przyjęć	12 614-30-56
Zakład Radiologii i Diagnostyki Obrazowej, w ramach którego funkcjonują:		
7240	Pracownia Radiologii Klasycznej	12 614-33-33 12 614-25-02 12 614-25-03

Kod resortowy	Nazwa komórki organizacyjnej	Telefon
7220	Pracownia Tomografii Komputerowej nr 1 i 2	
7250	Pracownia Rezonansu Magnetycznego nr 1, 2 i 3	
7210	Pracownia Ultrasonografii	
7242	Pracownia Mammografii Cyfrowej	
7244	Pracownia Densytometrii Cyfrowej	
7998	Pracownia Koordynacji Danych	
7950	Zakład Medycyny Nuklearnej	12 614-33-33 12 614-25-23 12 614-25-13
7998	Zespół Pracowni Nieinwazyjnej Diagnostyki Układu Krążenia	12 614-31-58
Ośrodek Nowoczesnej Diagnostyki Laboratoryjnej, w ramach którego funkcjonują:		
7100	Laboratorium Analityczne	
7120	Pracownia Mikrobiologii	
7100	Pracownia Biologii Molekularnej	12 614-30-04
8510	Pracownia Konserwacji Tkanek	
7110	Punkt pobrań materiału do badań	
7100	Małopolskie Centralne Laboratorium Diagnostyki Prątka Gruźlicy (Kraków, ul. Ulanów 29)	12 412-42-83
7910	Samodzielna Pracownia Endoskopii	12 614 22-14
Krakowskie Centrum Badań i Technologii Medycznych, w ramach którego funkcjonują:		
7100	Pracownia Badań Genetycznych	
7998	Pracownia Innowacyjnych Zastosowań Komórek Macierzystych	12 614-21-17
7998	Pracownia Diagnostyki Chorób Zakrzepowo-Zatorowych	
Zakład Patomorfologii, w ramach którego funkcjonują:		
7150	Sekcja Biopsyjna	12 614-25-70
7300	Sekcja Pośmiertna	
Dział Transfuzjologii Szpitalnej, w ramach którego funkcjonuje:		
7130	Pracownia Serologii	12 614-23-07
4920	Apteka Szpitalna	12 614-24-11

Sukcesy, nagrody i wyróżnienia (2013-2016)

- Wojewódzki Fundusz Ochrony Środowiska i Gospodarki Wodnej w Krakowie zaliczył Krakowski Szpital Specjalistyczny im. Jana Pawła II do grona **Ekoliderów 2016**, przyznając placówce w czerwcu 2016 dyplom uznania,
- Szpital został laureatem plebiscytu Gazety Krakowskiej i otrzymał wyróżnienie w kategorii „**Szpital Małopolski 2015 roku**”,
- Wyróżnienie „**Krakowianka Roku 2014**” przyznane dla Dyrektora Szpitala dr med. Anny Prokop-Staszeckiej przez krakowski oddział organizacji Soroptimist International,
- Wyróżnienia w konkursie „**Miłosierny Samarytanin Roku 2013 dla pracowników Szpitala**: dr n. med. Robert Kowalski oraz mgr Łukasz Hońdo (02.04.2014r.),
- Wyróżnienie dla Dyrektora Szpitala, dr med. Anny Prokop-Staszeckiej, w plebiscycie **Rakiety Biznesu** dla najbardziej efektywnych firm w kategorii **CZŁOWIEK Z ENERGIA** (28.11.2013r.),

- **Certyfikat Zaufania Pacjentów: LAUR PACJENTA** jako placówka medyczna ciesząca się największym zaufaniem (25.11.2013r.),
- **Tytuł Srebrnego Lidera Ochrony Zdrowia** w kategorii „Działalność na rzecz pacjenta”. Nagrodę wręczono, podczas Gali Liderów Ochrony Zdrowia, którą po raz 7 zorganizowała Kapituła Ogólnopolskiego Systemu Ochrony Zdrowia (18.04.2013r.),

Członkostwo w stowarzyszeniach i organizacjach

- Małopolski Związek Pracodawców Ochrony Zdrowia,
- Małopolskie Stowarzyszenie Zespołów i Komitetów ds. Zakażeń Szpitalnych,
- Polska Federacja Szpitali,
- Ogólnopolskie Zrzeszenie Szpitali Akredytowanych.

Promocja zdrowia

Szpital należy do Małopolskiej Sieci Szpitali Promujących Zdrowie, osoba do kontaktów: Bożena Rurkowska, tel. 12 614-23-40.

Sale konferencyjne

sala konferencyjna w budynku kardiochirurgii	ok. 150 – 200 osób	sala wyposażona jest w komputer, monitor LCD, rzutnik do slajdów, projektor, magnetowid, telewizor, wizualizer, negatoskop, system udźwiękowania, możliwość podłączenia do telefonu	Biuro Marketingu i Edukacji
sala konferencyjna w budynku diagnostycznym	ok. 40 osób	sala wyposażona jest w rzutnik, komputer, telewizor plazmowy, system do wideokonferencji, nagłośnienie dźwiękowe, Internet, możliwość podłączenia do telefonu	
sala konferencyjna w Centrum Konferencyjno-Szkoleniowym	ok. 600 osób; możliwość wydzielenia 5 odrębnych sal po 120 osób	sala wyposażona jest w zintegrowany system audiowizualny do przesyłu i wyświetlania na niezależnych ekranach obrazu w jakości fullHD, niezależne nagłośnienie każdej sali z możliwością łączenia stref mikrofonami bezprzewodowymi, system wideokonferencyjny do przesyłu obrazu ze zdalnych lokalizacji, dostęp do bezprzewodowego Internetu	Telefon kontaktowy: 505-060-221 12- 614-22-95

Zespoły zadaniowe / komisje działające w jednostce

- *Zespół pn. Rada Ordynatorów*, przewodniczący: Dyrektor Szpitala, Anna Prokop-Staszecka
- *Komisja ds. BHP*, przewodniczący: Dyrektor Szpitala, Anna Prokop-Staszecka
- *Rada Naukowa*, przewodniczący: Anetta Undas, tel. 12 614-30-04
- *Rada ds. Rozwoju Pielęgniarstwa*, przewodniczący: Irena Milaniak, tel. 12 614 32-16
- *Komisja Etyki*, przewodniczący: Krzysztof Żmudka, tel. 12 614-35-06
- *Komitet ds. Zakażeń Szpitalnych*, przewodniczący: Krzysztof Bederski, tel. 12 614-20-03
- *Komitet ds. Jakości*, przewodniczący: Dyrektor Szpitala, Anna Prokop-Staszecka
- *Komitet Terapeutyczny*, przewodniczący: Paweł Lipner, tel. 12 614-24-13
- *Zespół ds. Jakości*, przewodniczący: Joanna Adamczyk-Dylewska, tel. 12 614-22-92
- *Zespół ds. Antybiotykoterapii*, przewodniczący: Agnieszka Flis, tel. 12 614-33-03
- *Zespół ds. Farmakoekonomiki*, przewodniczący: Małgorzata Król, tel. 12 614-24-42
- *Zespół ds. Stanów Nagłego Zagrożenia Życia*, przewodniczący: Rafał Drwiła, tel. 12 614-33-03
- *Komitet ds. Analizy Zgonów*, przewodniczący: Wojciech Płazak, tel. 12 614-25-76
- *Zespół ds. analizy skutków zabiegów operacyjnych*, przewodniczący Piotr Obarski, tel.12 614-26-51

- Zespół ds. oceny przyjęć i wypisów pacjentów, przewodniczący: Krzysztof Bederski, tel. 12 614 20-03
- Zespół ds. kontroli dokumentacji medycznej, przewodniczący: Aneta Lepiarska, tel. 12 614-24-34
- Zespół ds. badania opinii pacjentów, przewodniczący: Małgorzata Rygiel, tel. 12 614-22-65
- Zespół ds. badania opinii pracowników, przewodniczący: Wioletta Niziołek, tel. 12 614-20-30
- Zespół ds. oceny i leczenia bólu, przewodniczący: Mariola Kuranda-Łabuz, tel. 12 614-27-12
- Zespół ds. analizy przebiegu i skutków znieczuleń, przewodniczący: Mirosław Ziętkiewicz, tel. 12 614-20-51
- Zespół ds. profilaktyki i leczenia odleżyn, przewodniczący: Irena Milaniak, tel. 12 614-32-16
- Zespół Środowiskowy: przewodniczący: Janusz Pieńkowski, tel. 12 614-20-10

Projekty naukowe i badawcze (2013-2016)

PROGRAMY KRAJOWE

Projekty realizowane w ramach Małopolskiego Regionalnego Programu Operacyjnego na lata 2007-2013:

1. Projekt: „Rozszerzenie europejskiej sieci współpracy w zakresie tzw. „sierocych” chorób kardiologicznych”, Oś priorytetowa 8. Współpraca międzyregionalna, Działanie 8.2. Budowanie pozycji Małopolski w europejskich sieciach współpracy. Realizacja projektu: 01.05.2013 – 30.09.2015

Projekty finansowane przez Narodowe Centrum Badań i Rozwoju:

1. Projekt: „Informatyczna platforma fuzji badań obrazowych serca”, Program Operacyjny Innowacyjna Gospodarka, lata 2007-2013, Priorytet 2. Infrastruktura sfery B+R, Działanie 2.3: Inwestycje związane z rozwojem infrastruktury informatycznej nauki, 2.3.3. Projekty w zakresie rozwoju zaawansowanych aplikacji i usług teleinformatycznych. Realizacja projektu: 01.01.2014 – 31.12.2015

2. Projekt: „Regeneracja uszkodzeń niedokrwienych układu sercowo-naczyniowego z wykorzystaniem Galarety Whartona jako nieograniczonego źródła terapeutycznych komórek macierzystych”. Program STRATEGMED. Realizacja projektu: 2015 – 2018

3. Projekt: „Metoda obrazowania płuc magnetycznym rezonansem w warunkach klinicznych przy użyciu optycznie spolaryzowanych gazów szlachetnych”. Program Badań Stosowanych. Realizacja projektu: 01.07.2015 – 30.06.2018

Projekty finansowane przez Narodowe Centrum Nauki:

1. Projekt: „Użycie lasera medycznego i komórek macierzystych w leczeniu krańcowej postaci choroby niedokrwiennej serca – FAT-TLMR”. Realizacja projektu: 07.12.2012 – 06.12.2017

1. Projekt: „Właściwości sieci fibrynowej i ich determinanty u chorych z żylną chorobą zakrzepowo-zatorową i jej nawrotami: udział jakościowych zmian w cząsteczkach fibrynogenu i plazminogenu – FIBRYNA”. Realizacja projektu: 09.06.2014 – 08.06.2017

3. Projekt: „Rola wybranych mikroRNA (miR-21, miR-29, miR-30 i miR-133a) w regulacji ekspresji transformującego czynnika wzrostu beta (TGFβ) w patogenezie włóknienia macierzy zewnątrzkomórkowej u chorych z kardiomiopatią rozstrzeniową – microRNA”. Realizacja projektu: 09.06.2014 – 08.06.2017

4. Projekt „Ekspresja białek układu krzepnięcia jako czynnik nasilający miejscowy stan zapalny, zaburzenia apoptozy i kalcyfikację w ludzkich zwężonych zastawkach aortalnych: wpływ czynników modyfikujących aktywność krzepnięcia”. Realizacja projektu: 05.12.2014 – 04.12.2017

5. Projekt „Cukrzyca jako czynnik przyspieszający progresję stenozy aortalnej: nowe mechanizmy molekularne”. Realizacja projektu: 2016-2019 (umowa z NCN w trakcie procedowania)

Projekty wojewódzkie finansowane z budżetu Województwa Małopolskiego:

1. Projekt: „Program zdrowotny w zakresie prewencji i wykrywania chorób układu krążenia w populacji mieszkańców województwa małopolskiego”. Realizacja projektu: 17.04.2015 – 08.12.2015
2. Projekt: „Program zdrowotny w zakresie prewencji i wykrywania chorób układu krążenia w populacji mieszkańców województwa małopolskiego”. Realizacji projektu: 25.03.2016 – 07.12.2016

Projekty miejskie finansowane z budżetu Miasta Krakowa:

1. Projekt: „Program zdrowotny w zakresie prewencji i wykrywania chorób układu krążenia w populacji mieszkańców województwa małopolskiego ze szczególnym uwzględnieniem mieszkańców Miasta Krakowa”. Realizacja projektu: 2014 – 2015
2. Projekt: „Program zdrowotny w zakresie prewencji i wykrywania chorób układu krążenia w populacji mieszkańców województwa małopolskiego skierowany do mieszkańców Miasta Krakowa”. Realizacji projektu: 2016 - 2018

PROGRAMY EUROPEJSKIE

Projekty realizowane w ramach Szwajcarsko-Polskiego Programu Współpracy:

1. Projekt: „Poprawa efektywności energetycznej poprzez wprowadzenie systemów energii odnawialnej oraz modernizacji instalacji grzewczych w wybranych, publicznych, wojewódzkich zakładach opieki zdrowotnej”, Obszar Priorytetowy: 2. Środowisko i infrastruktura, Obszar tematyczny: Odbudowa, remont, przebudowa i rozbudowa podstawowej infrastruktury oraz poprawa stanu środowiska. Realizacja projektu: 2012 – 2015

Projekty realizowane ze środków Komisji Europejskiej w ramach 7. Programu Ramowego w zakresie badań i rozwoju technologicznego (7PR):

1. Projekt: „Future Internet – Social and Technological Alignment Research – FI-STAR”. Realizacja projektu: 04.2013 – 09.2015

Projekty realizowane w ramach Horizon 2020 - Programu Ramowego Unii Europejskiej dla Badań Naukowych i Innowacji:

1. Projekt: „Małopolska Noc Naukowców 2014–2015 Smart2Night – Malopolska Researchers' Night 2014 and 2015”. Realizacja projektu: 01.06.2014 – 30.11.2015

Projekty realizowane w ramach Programu Konkurencyjność i Innowacje:

1. Projekt: UNiversal solutions in Telemedicine Deployment for European HEALTH care – United4Health”. Realizacja projektu: 01.01.2013 – 31.12.2015

Dane teleadresowe

Adres korespondencyjny:	ul. Prądnicka 80, 31 -202 Kraków
Telefony:	Centrala: 12 614-20-00 Sekretariat: 12 614-20-02 Faks: 12 614-22-66
Adres e-mail:	sekretariat@szpitaljp2.krakow.pl
Strona internetowa:	www.szpitaljp2.krakow.pl

Kadra kierownicza

Dyrektor: Anna Prokop-Staszecka

Zastępca Dyrektora ds. Lecznictwa – Krzysztof Bederski

Naczelną Pielęgniarką – Urszula Gluz-Golik

Główny Księgowy – Wojciech Kosień

Krakowskie Centrum Rehabilitacji i Ortopedii

Misja:

"Jesteśmy, by leczyć w zakresie chirurgii narządu ruchu i rehabilitacji wszystkich potrzebujących, świadcząc usługi na możliwie najwyższym poziomie, zgodnie z zasadami sztuki medycznej i doświadczeniem personelu, ku zadowoleniu naszych Pacjentów."



Ogólne informacje o jednostce

Centrum udziela świadczeń zdrowotnych w ramach oddziałów szpitalnych oraz leczenia ambulatoryjnego. Świadczenia z zakresu rehabilitacji udzielane są stacjonarnie w Oddziale Rehabilitacji z Pododdziałami: Rehabilitacji Diennej i Rehabilitacji Neurologicznej (rehabilitacja neurologiczna, rehabilitacja ogólnoustrojowa, rehabilitacja pourazowa) oraz rehabilitacja dzienna w Gabinetach Rehabilitacyjnych. Jednostka świadczy pełny zakres zabiegów ortopedycznych w ramach opieki stacjonarnej w Oddziale Chirurgii Urazowej, Ortopedii i Rehabilitacji w szczególności; endoprotezoplastykę biodra, kolana, oraz artroskopowe zabiegi operacyjne. Udzielane są również porady lekarskie w ramach Zespołu Poradni Specjalistycznych w Poradni Urazowo-Ortopedycznej, Poradni Neurologicznej, Poradni Leczenia Bólu. Zgodnie z przyjętymi założeniami, planowany jest dalszy rozwój Centrum, zakładający poszerzenie bazy szpitalnej i ambulatoryjnej. W 2012 roku oddano do użytku budynek nr 3, w którym prowadzona jest rehabilitacja dzienna dla 100 pacjentów. W 2013 roku oddano do użytku wyremontowany budynek nr 5 dla celów rehabilitacji dziennej, z której korzystać będzie kolejnych 100 pacjentów. Centrum posiada zgodę Konserwatora Wojewódzkiego oraz koncepcję architektoniczną rozbudowy budynku nr 11 na potrzeby budowy nowego Bloku Operacyjnego z Oddziałem Anestezjologii i Intensywnej Terapii oraz pozwolenie na przebudowę budynku nr 7 na potrzeby oddziału rehabilitacji dziennej i stacjonarnej. Od 1 października 2016 r. zostanie uruchomiony w budynku przy ul. Emaus 18, Dzienny Dom Opieki Medycznej (DDOM), współfinansowany w ze środków Europejskiego Funduszu Społecznego w ramach V Osi priorytetowej



Wsparcie dla obszaru zdrowia, Działania 5.2 Działania pro-jakościowe i rozwiązania organizacyjne w systemie ochrony zdrowia ułatwiające dostęp do niedrogich, trwałych oraz wysokiej jakości usług zdrowotnych Programu Operacyjnego Wiedza Edukacja Rozwój 2014-2020. DDOM jest przeznaczony dla osób niesamodzielnych, w szczególności osób powyżej 65 r.ż., których stan zdrowia nie pozwala na pozostawanie wyłącznie pod opieką podstawowej opieki zdrowotnej i ambulatoryjnej opieki specjalistycznej.

Historia

Krakowskie Centrum Rehabilitacji zostało powołane Zarządzeniem Nr 4/91 Wojewody Krakowskiego z dnia 10 stycznia 1991 roku jako zakład społecznej służby zdrowia zapewniający mieszkańcom województwa krakowskiego opiekę szpitalną w zakresie rehabilitacji leczniczej, zwłaszcza chorym z uszkodzonym narządem ruchu. Pierwszym dyrektorem wybranym w drodze konkursu został dr n. med. Bogusław Frańczuk, adiunkt Kliniki

Traumatologii Akademii Medycznej w Krakowie, który sprawował tą funkcję do 31 lipca 2007 roku. Decyzją Wojewody przekazano Centrum, nieruchomości o powierzchni 5 ha, zabudowaną 20 budynkami, z czego działka oraz 9 budynków usytuowanych na jej terenie jest wpisanych do rejestru zabytków. Teren ten zajmowany był przez wojsko. W chwili przejęcia żaden z obiektów nie nadawał się do bezpośredniego zagospodarowania. Centrum rozpoczęło swoją działalność od przeprowadzenia kapitalnych remontów oraz modernizacji przejętych obiektów. Wszyscy pracownicy, bez względu na wykształcenie czy zajmowane stanowisko, realizując swoje wyobrażenia o nowoczesnym szpitalu, sami przygotowywali nie tylko oddziały dla przyszłych pacjentów, ale nawet porządkowali otoczenie.



W wyniku licznych modernizacji oraz kapitalnych remontów na przestrzeni 15 lat zostało wyremontowanych i zaadaptowanych dla potrzeb pacjentów 7 budynków. Z dniem 1 stycznia 1997 roku, jako jedna z czterech jednostek służby zdrowia Województwa Małopolskiego, Krakowskie Centrum Rehabilitacji biorąc udział w organizowanym przez Biuro Przekształceń Systemowych w ochronie zdrowia Ministerstwa Zdrowia i Opieki Społecznej, programie pilotażowo-wdrożeniowym, mającym na celu wypracowanie zasad funkcjonowania publicznych zakładów opieki zdrowotnej w nowej przygotowywanej reformie opieki zdrowotnej

w Polsce, przekształciło się w samodzielny publiczny zakład opieki zdrowotnej. Zarządzeniem Nr 249/96 Wojewody Krakowskiego z dnia 3 grudnia 1996 roku zostało wpisane do rejestru zakładów opieki zdrowotnej mających siedzibę na obszarze województwa krakowskiego pod numerem 0036/0001. W 2012 roku w celu dostosowania nazwy do specjalizacji jednostki dodano zwrot „i Ortopedii”.

Dziś Krakowskie Centrum Rehabilitacji i Ortopedii to nowoczesny ośrodek nie tylko rehabilitacyjny, ale i ortopedyczno-urazowy. Oddział Rehabilitacji z Pododdziałami: Rehabilitacji Diennej i Rehabilitacji Neurologicznej (62 łóżkowy, w tym: 42 łóżka na Oddziale Rehabilitacji oraz 20 łóżek na Pododdziale Rehabilitacji Neurologicznej), Oddział Chirurgii Urazowej, Ortopedii i Rehabilitacji (45 łóżkowy) z Blokiem Operacyjnym z trzema salami z nawiewem laminarnym, trzyłóżkowym Oddziałem Anestezjologii i Intensywnej Terapii, zapleczem diagnostycznym oraz Zespołem Poradni Specjalistycznych, w skład którego wchodzi Poradnie: Rehabilitacyjna, Urazowo-Ortopedyczna, Leczenia Bólu, Neurologiczna i Gabinety Rehabilitacyjne, pracują zgodnie ze standardami europejskimi. Krakowskie Centrum Rehabilitacji i Ortopedii jest uprawnione do prowadzenia specjalizacji lekarzy w zakresie ortopedii i traumatologii, rehabilitacji medycznej oraz od 2006 roku zostało wpisane na listę jednostek uprawnionych do prowadzenia specjalizacji w dziedzinie fizjoterapii. Krakowskie Centrum Rehabilitacji i Ortopedii znajduje się w czołówce ośrodków leczniczych w Polsce pod względem ilości wszczepionych sztucznych stawów kolanowych oraz ilości wszczepionych sztucznych stawów biodrowych. W roku 2010, 2012 i 2013 zajęło w tym zakresie trzecie miejsce.

Oddziały

Kod resortowy	Nazwa oddziału	Liczba łóżek	Telefon
4580	Oddział Chirurgii Urazowej, Ortopedii i Rehabilitacji	45	12 428-73-08
4260	Oddział Anestezjologii i Intensywnej Terapii	3	12 428-73-20
4910	Blok Operacyjny	2	12 428-73-22
4300	Oddział Rehabilitacji	42	12 428-73-38
4306	Pododdział Rehabilitacji Neurologicznej	20	12 428-73-38
2300	Pododdział Rehabilitacji Diennej	-	12 428-73-38

Poradnie

Kod resortowy	Nazwa poradni / przychodni	Telefon
1580	Poradnia Urazowo-Ortopedyczna	12 428-73-02
1222	Poradnia Leczenia Bólu	12 428-73-02
1220	Poradnia Neurologiczna	12 428-73-02
1300	Poradnia Rehabilitacyjna	12 428-73-03
2300	Gabinety Rehabilitacyjne	12 428-73-03

Sukcesy, nagrody i wyróżnienia (2013-2016)

- Udział w rankingu Rzeczypospolitej „**Bezpieczny szpital**” – szpitale publiczne monospecjalistyczne:
 - ✓ 2015 r. – 9 miejsce w kraju i w Małopolsce,
 - ✓ 2014 r. – 9 miejsce w kraju i 8 miejsce w Małopolsce,
 - ✓ 2013 r. – 7 miejsce w kraju i 1 miejsce w Małopolsce,
- udział w Rankingu Szpitali Publicznych 2016 – 36 miejsce w grupie 88 szpitali o wartości kontraktu zawartego z NFZ do 29 mln zł,
- wyróżnienie w kategorii **SZPITAL MAŁOPOLSKI** w plebiscycie **Lekarz Małopolski 2015** organizowanym pod patronatem Marka Sowy Marszałka Województwa Małopolskiego przez POLSKA PRESS Sp. z o.o. wydawcę Gazet Krakowskiej,
- **Certyfikat Jakości** zgodnie z normą ISO 9001:2008, od 2009 roku przyznany po raz trzeci na okres trzech lat do 08.01.2017 roku, w zakresie:
 - ✓ udzielanie świadczeń opieki zdrowotnej w rodzaju szpitalne leczenie stacjonarne i operacyjne w zakresie ortopedii i traumatologii narządu ruchu, anestezjologii i intensywnej terapii oraz rehabilitacji leczniczej,
 - ✓ świadczenie usług ambulatoryjnej opieki medycznej w zakresie ortopedii i traumatologii narządu ruchu, neurologii, leczenia bólu, chorób metabolicznych, geriatrii, reumatologii, logopedii, psychologii, medycyny sportowej, leczenia wad postawy, rehabilitacji,
 - ✓ udzielanie świadczeń diagnostyki specjalistycznej obrazowej RTG i USG,
 - ✓ prowadzenie specjalizacji w zakresie ortopedii i traumatologii narządu ruchu, rehabilitacji medycznej oraz fizjoterapii.
- Certyfikat „**Szpital Bez Bólu**” od roku 2009 przyznany po raz trzeci na okres trzech lat do 01.06.2018 roku - najlepsza pomoc w zakresie leczenia bólu po operacji. Krakowskie Centrum Rehabilitacji jako pierwsza jednostka w Małopolsce i jedna z trzech w kraju, zostało uznane za placówkę zdrowia, w której pacjent może liczyć na najlepszą pomoc w zakresie leczenia bólu po operacji. Komisja programu „Szpital bez bólu” nadała jednostce specjalny certyfikat, który świadczy o wysokim standardzie leczenia,
- **Status Szpitala Akredytowanego od 2009 r.** nadany po raz trzeci na okres trzech lat do 15.03.2019 r. Łączna ocena Centrum (poziom spełnienia wszystkich standardów) wyniosła 88%,
- **Certyfikat Systemu Przeciwdziałania Zagrożeniom Korupcyjnym** od 2010 roku, przyznany po raz trzeci na okres trzech lat do 08.01.2017 roku. Krakowskie Centrum Rehabilitacji i Ortopedii jest pierwszą jednostką organizacyjną z sektora medycznego w województwie małopolskim, a drugą która otrzymała ten certyfikat,
- **Certyfikat Systemu Zarządzania Bezpieczeństwem Informacji od 2012 roku**, przyznany po raz drugi na okres 3 lat do 23.02.2018 roku. Krakowskie Centrum Rehabilitacji i Ortopedii jest po raz kolejny pierwszą jednostką organizacyjną z sektora medycznego w województwie małopolskim, która otrzymała certyfikat.

- **Certyfikacja Systemu Zarządzania Bezpieczeństwem i Higieną Pracy** OHSAS 18001:2007 przyznany po raz pierwszy na okres 3 lat od 25.11.2014 roku do 24.11.2017 roku,
- **Certyfikacja Systemu Zarządzania Systemem Zarządzania Środowiskowego** ISO 14001 przyznany po raz pierwszy na okres 3 lat od 25.11.2014 roku do 24.11.2017 roku.

Członkostwo w stowarzyszeniach

- Małopolski Związek Pracodawców Zakładów Opieki Zdrowotnej z siedzibą w Krakowie
- Ogólnopolskie Zrzeszenie Szpitali Akredytowanych

Sale konferencyjne

sala konferencyjna	100 osób	sale wyposażone są w tablice, rzutnik przeźroczony, rzutnik pisma, projektor komputerowy, magnetowid i monitor TV	Osoba kontaktowa: Edyta Świątek tel. 12 428-73-83
sala konferencyjna	40 osób		
sala konferencyjna	20 osób		

Promocja zdrowia

Osobą odpowiedzialną za promocję zdrowia jest lek. med. Marcin Jezierski, tel. 12 428-73-38

Zespoły zadaniowe / komisje działające w jednostce

- *Komitet Jakości*, Teresa Zalewińska-Cieślik
- *Zespół ds. planowania inwestycji w zakresie wyrobów medycznych*, przewodniczący: Paweł Kamiński tel. 12 428-73-15
- *Zespół ds. wypracowania i opisania własnych standardów postępowania medycznego*, przewodniczący Andrzej Leń, tel. 12 428-73-12,
- *Zespół profilaktyki odleżyn*, przewodniczący: Edyta Derlatka, tel. 12 428-73-18,
- *Zespół kontroli zakażeń szpitalnych, Komitet kontroli zakażeń szpitalnych*, przewodniczący: Paweł Zieliński, tel. 12 428-73-15,
- *Zespół ds. promocji zdrowia*, przewodniczący: Marcin Jezierski, tel. 12 428-73-51,
- *Zespół ds. analizy skuteczności leczenia oraz przyczyn zgonów*, przewodniczący: Krzysztof Czernicki tel. 12 428-73-42,
- *Zespół oceny przyjęć pacjentów*, przewodniczący: Jerzy Mirosław Jaworski, tel. 12 428-73-13,
- *Zespół ds. kontroli żywienia*, przewodniczący: Ewa Jaje, tel. 12 428-73-48,
- *Zespół Farmakoterapii*, przewodniczący: Andrzej Leń, tel. 12 428-73-12,
- *Zespół Wprowadzający i koordynujący program „Szpital Bez Bólu”*, przewodniczący: Waldemar Walicki, tel. 12 428-73-18,
- *Zespół ds. analiz wskaźnika reoperacji*, przewodniczący: Andrzej Leń, tel. 12 428-73-12,
- *Zespół ds. analizy dokumentacji medycznej*, przewodniczący: Andrzej Leń, tel. 12 428-73-12,
- *Zespół ds. obliczania kosztów procedur medycznych realizowanych przez Oddział Chirurgii Urazowej Ortopedii i Rehabilitacji, Blok Operacyjny oraz Dział Anestezjologii*, przewodniczący: Iwona Rutka, tel. 12 428-73-04,
- *Komitet Transfuzjologiczny*, przewodniczący: Waldemar Walicki, tel. 12 428-73-18,
- *Pełnomocnik Zintegrowanego Systemu Zarządzania Jakością*, Agnieszka Zielińska, tel. 12 428-73-04,
- *Pełnomocnik ds. Systemu Bezpieczeństwa i Higieny Pracy*, Ewa Łozińska, tel. 12 428-73-82,
- *Pełnomocnik ds. Zarządzania Środowiskowego*, Ewa Łozińska, tel. 12 428-73-82,
- *Pełnomocnik ds. Systemu Zarządzania Bezpieczeństwem Informacji*, Paweł Krzyżek, tel. 12 428-73-83,
- *Pełnomocnik ds. Systemu Przeciwdziałania Zagrożeniom Korupcyjnym*, Rafał Trąbka, tel. 12 428-73-60,

- Doradca Etyczny, Magdalena Stefańska – doradca.etyczny@kcr.pl
- Zespół Etyczny, przewodniczący: Paweł Kamiński, tel. 12 428-73-15.

Projekty naukowe i badawcze (2013-2016)

- od czerwca 2010 roku Porozumienie z Kliniką Hematologii Szpitala Uniwersyteckiego w sprawie przeprowadzania w Krakowskim Centrum Rehabilitacji i Ortopedii operacji wszczepiania endoprotez u chorych na hemofilię. W czerwcu 2014 roku przeprowadzony został setny zabieg operacyjny.

Dane teleadresowe

<i>Adres korespondencyjny:</i>	al. Modrzewiowa 22, 30 -224 Kraków
<i>Telefony:</i>	Centrala: 12 428-73-00 Sekretariat: 12 428-73-04 Faks: 12 425-12-28
<i>Adres e-mail:</i>	office@kcr.pl
<i>Strona internetowa:</i>	www.kcr.pl

Kadra kierownicza

Dyrektor: Teresa Zalewińska-Cieślik

Zastępca Dyrektora ds. Lecznictwa – Jerzy Mirosław Jaworski

Pełnomocnicy Dyrektora:

ds. Finansowo-Ekonomicznych, Gł. Księgowa – Iwona Rutka

ds. Praw Pacjenta – Ewa Jaje

Krakowskie Pogotowie Ratunkowe

Misja:

Udzielanie skutecznych świadczeń zdrowotnych w razie wypadku, urazu, porodu, nagłego zachorowania lub pogorszenia stanu zdrowia powodujących zagrożenie życia.



Ogólne informacje o działalności jednostki

Zgodnie z zapisami „Wojewódzkiego planu działania systemu Państwowego Ratownictwa Medycznego” zatwierdzonego przez Ministra Zdrowia 14 marca 2011 roku na terenie województwa małopolskiego utworzone są dwie scentralizowane dyspozytornie medyczne. Jedna z nich funkcjonuje w Krakowskim Pogotowiu Ratunkowym, a druga u naszego partnera w Powiatowej Stacji Pogotowia Ratunkowego w Tarnowie.

Zadaniem jej jest obsługa zgłoszeń z numeru 999 i zgłoszeń z numeru 112 przekazywanych z Wojewódzkiego Centrum Powiadamiania Ratunkowego i z innych służb. Łącznie KPR zarządza 80 ZRM. Nowy system ułatwia sprawną koordynację działań ratowniczych. Obszar ten zamieszkuje ponad 2 miliony ludności na terenie 7161 km² w 13 powiatach (krakowski, grodzki, wielicki, myślenicki, proszowicki, olkuski, miechowski, suski, wadowicki, chrzanowski, oświęcimski, nowotarski i tatrzański).

Od 1 kwietnia 2014 roku Krakowskie Pogotowie Ratunkowe w ramach umowy zawartej z Narodowym Funduszem Zdrowia udziela świadczeń zdrowotnych mieszkańcom Województwa Małopolskiego na obszarze powiatów: krakowskiego, grodzkiego-krakowskiego, oświęcimskiego, wadowickiego, chrzanowskiego, olkuskiego, miechowskiego, proszowickiego, wielickiego, bocheńskiego, brzeskiego, grodzkiego tarnowskiego, tarnowskiego, dąbrowskiego – zabezpieczając łącznie ponad 2,3 mln ludności na obszarze 8352 km². Ze względu na wielkość obsługiwanej populacji zespoły ratownictwa medycznego rozśrodkowane są w różnych miejscach na całym obszarze działania. Obecnie Krakowskie Pogotowie Ratunkowe ma zakontraktowane w Narodowym Funduszu Zdrowia 79,2 Zespołów Ratownictwa Medycznego w tym: 26,06 specjalistycznych „S”, 52,9 podstawowych „P” i 1 zespół noworodkowy „N”.



Zespoły ratownictwa medycznego miesięcznie, łącznie realizują średnio 13850 wyjazdów, przejeżdżając około 295 tys. km.

Historia

Krakowskie Pogotowie Ratunkowe (KPR) w obecnym kształcie powstało w wyniku wielu zmian organizacyjnych. Za datę powstania uznaje się 6 czerwca 1891 roku, tj. dzień powstania Krakowskiego Ochotniczego Towarzystwa Ratunkowego (KOTR). Walne Zgromadzenie Członków uchwaliło Statut Towarzystwa, w myśl którego powołano Pogotowie Ratunkowe, w celu udzielania pierwszej pomocy przy udziale ochotników, Członków Towarzystwa. Siedzibą Pogotowia był budynek Zawodowej Straży Ogniowej przy ul. Westerplatte. Krakowskie Pogotowie Ratunkowe było pierwszą tego typu instytucją w Polsce, a drugą w Europie. Pierwszą placówkę powołał w Wiedniu w 1883 roku dr Jaromir Freiher von Mundy po wielkim pożarze 8 grudnia 1881 roku w wiedeńskim Ringtheater, gdzie śmierć poniosło ok. 400 osób, a setki zostały poparzone. To zdarzenie uświadomiło potrzebę

zorganizowania pomocy medycznej, która dobrze działając zmniejszyłaby straty spowodowane podobnymi wypadkami. Do 13 marca 1950 roku Pogotowie działało w ramach Krakowskiego Ochotniczego Towarzystwa Ratunkowego. Wtedy to właśnie, Urząd Wojewódzki w Krakowie rozwiązał Towarzystwo, przekazując majątek Gminie Kraków. Powołano natomiast Stację Pogotowia przy ul. Siemiradzkiego w upaństwowionym Domu Zdrowia. W 1975 roku Stacja Pogotowia zostaje przekształcona w Krakowskie Pogotowie Ratunkowe, a w 1977 roku KPR otrzymuje nową siedzibę przy ul. Łazarza 14, w której pozostaje do dnia dzisiejszego. Obecnie KPR jest samodzielnym Publicznym Zakładem Opieki Zdrowotnej, którego podmiotem tworzącym jest Województwo Małopolskie, jako jednostka samorządu terytorialnego. Na mocy Uchwały Sejmiku Województwa Małopolskiego od dnia 1 stycznia 2001 roku do struktury KPR włączono Małopolską Kolumnę Transportu Sanitarnego. Organami KPR jest Dyrektor powoływany przez Zarząd Województwa Małopolskiego i Rada Społeczna składająca się z Przewodniczącego wyznaczonego przez Marszałka Województwa i ośmiu członków. Podstawową działalnością statutową jest pomoc doraźna w stanach zagrożenia życia i zdrowia mieszkańców. W strukturę KPR wchodzi: Zespoły Wyjazdowe specjalistyczne (S), podstawowe (P), noworodkowy (N), zespół wizytowy (W), zespoły transportowe ogólne (T), zespoły reanimacyjno-transportowe (RT). Zespoły wyjazdowe KPR rozlokowane są na terenie miasta Krakowa i poza jego granicami administracyjnymi. Infrastrukturę dla komórek działalności podstawowej zapewniają komórki administracyjne KPR.

Miejsca stacjonowania zespołów ratownictwa medycznego

ZRM Krakowskiego Pogotowia Ratunkowego

Miejsca stacjonowania ZRM	Telefon
Zabierzów, ul. Kolejowa 28	Dyspozytor: 999 12 422 29 99 „T”
Kryspinów 356, Szkoła Podstawowa	
Kraków, Rynek Podgórski 2	
Mogilany, ul. Św. Bartłomieja Apostoła 21	
Kraków, ul. Wybickiego 3a	
Zielonki, ul. Galicyjska 17a	
Kraków, ul. Kościuszki 49	
Węgrzce, ul. A10, nr 56	
Skała, ul. Krakowska 38	
Wieliczka, ul. Szpunara 20a	
Gdów, Gdów 370	
Krzeszowice, ul. Legionów Polskich 6	
Jerzmanowice, Jerzmanowice 372a	
Kraków, ul. Teligi 8	
Kocmyrzów 38	
Szpital Specjalistyczny im. L. Rydygiera, Kraków, os. Złotej Jesieni 1	
Kraków, ul. Igołomska 1	
Kraków, ul. Jugowicka 21a	

ZRM Podwykonawców Krakowskiego Pogotowia Ratunkowego

Pozostałe Miejsca stacjonowania ZRM	Telefon
Szpital Powiatowy w Chrzanowie, ul. Topolowa 16 – Trzebinia, ul. Kościuszki 50 – Babice, ul. J. Gołęba 1 – Libiąż, ul. Rouvroy 10	Dyspozytor: 999 12 422 29 99 „T”
SP ZOZ Bochnia, ul. Krakowska 31 – Nowy Wiśnicz, Muchówka 157 – Dziewin, Dziewin 48a – Trzciana, Trzciana 336	
SP ZOZ Brzesko, ul. Kościuszki 68 – Czchów, ul. Szkolna 3 – Szczurowa, Rynek 3	
ZOZ w Dąbrowie Tarnowskiej, ul. Szpitalna 1 – Szczucin, ul. Kościuszki 32	
Szpital im.św. Anny w Miechowie, ul. Szpitalna 3 – Książ Wielki, ul. Warszawska 17a	
SP Stacja Pogotowia Ratunkowego w Niepołomicach, ul. Korczaka 1	
NZOZ Nowy Szpital w Olkuszu, ul.1000-Lecia 13 – Bolesław-Hutki, ul. Górka 19 – Wolbrom, ul. Skalska 22a	
ZOZ w Oświęcimiu, ul. Wysokie Brzegi 4 – Kęty, ul. Sobieskiego 45 – Zator, ul. Palimąki 2 – Brzeszcze, ul. Piłsudskiego 6	
SP ZOZ Proszowice, ul. Kopernika 13 – Słomniki, ul. Kościuszki 64	
Pogotowie Ratunkowe w Skawinie, ul. Niepodległości 12	
Powiatowa Stacja Pogotowia Ratunkowego w Tarnowie, al. M.B. Fatimskiej 2 – Tarnów, ul. Błonia 2a – Tuchów, ul. Szpitalna 1 – Wojnicz, ul. Zawale 30 – Żabno, ul. Piłsudskiego 7 – Gromnik, ul. Krynicka 3 – Szerzyny, Szerzyny 26 – Zakliczyn, ul.17 Stycznia 8 – Lisia Góra, ul. Wincentego Witosa 4	
ZOZ w Wadowicach, ul. Wojska Polskiego 2c – Andrychów, ul. Krakowska 89 – Kalwaria Zebrzydowska , al. Jana Pawła II 7	

Ambulatoria i Poradnie

Kod resortowy	Nazwa poradni / przychodni	Telefon	Adres* (w przypadku lokalizacji innej niż adres korespondencyjny)
1580	Poradnia Chirurgii Urazowo-Ortopedycznej	12 424-42-59	
1500	Poradnia Chirurgii Ogólnej	12 424-42-59	
0010	Ambulatorium poz - nocna i świąteczna opieka zdrowotna	12 282-08-51	Krzeszowice ul. Legionów Polskich 6

Sukcesy, nagrody i wyróżnienia (2013-2016)

- 8-10.06.2016r. – **I miejsce w XIV Mistrzostwach Warmii i Mazur w Ratownictwie Medycznym** w Olsztynie,
- 20-22.05.2016r. – ratownik medyczny z Krakowskiego Pogotowia Ratunkowego, zdobył **puchar Mistrza Ratownictwa Medycznego** za najlepiej napisany test z wiedzy ratowniczej podczas III Letniego Ogólnopolskiego Sympozjum Ratownictwa Medycznego w Grudziądzu,
- 24-27.09.2015r. – zespół Krakowskiego Pogotowia Ratunkowego zdobył **tytuł wicemistrza Polski podczas XIV Otwartych Mistrzostw Polski w Ratownictwie Medycznym** w Łodzi,
- zespoły Krakowskiego Pogotowia Ratunkowego uplasowały się na **dwóch pierwszych pozycjach wśród załóg zagranicznych podczas międzynarodowych zawodów w ratownictwie medycznym**, które odbyły się we wrześniu 2015 na Litwie,
- 17-20.06.2015r. – **III miejsce w Otwartych Mistrzostwach Ziemi Podlaskiej w Ratownictwie Medycznym XII Podlaski Rajd Ratownictwa Medycznego – SERWY 2015**,
- 28-30.05.2015r. – **III miejsce w Regionalnych Mistrzostwach w Ratownictwie Medycznym w Jeleniej Górze**,
- 11-13.09.2014r. – **I miejsce w międzynarodowych zawodach w ratownictwie medycznym Lithuanian Games for Emergency Medical Services** na Litwie,
- 4.06.2014r. – **II miejsce w XII Międzynarodowych Mistrzostwach Warmii i Mazur w Ratownictwie Medycznym**,
- 31.05.2014r. – **V miejsce w XI Podlaskim Rajdzie Ratownictwa Medycznego Białowieża 2014** w Białymstoku,
- 31.05.2014r. – **I miejsce w Regionalnych Mistrzostwach w Ratownictwie Medycznym** w Legnicy,
- 25.05.2014r. – **I miejsce w XVIII Międzynarodowych Zawodach Ratowniczych Rallye Rejviz** w Czechach,
- 6.09.2013r. – **II miejsce podczas XII Otwartych Mistrzostw Polski w Ratownictwie Medycznym**,
- 22.06.2013r. – **Europejski Certyfikat Rzetelni w Ochronie Zdrowia**,
- 20.06.2013r. – **laureat plebiscytu Lew Biznesu 2013**,
- 22.05.2013r. – **III miejsce w Międzynarodowych Zawodach w Ratownictwie Medycznym RALL REJVIZ 2013** w Republice Czeskiej,
- 21.05.2013r. – **II miejsce w Międzynarodowych Mistrzostwach w Ratownictwie Medycznym** na Ukrainie,
- Kwiecień 2013r. – **wyróżnienie** w konkursie „**Miłosierny Samarytanin roku 2012**”,
- 04.03.2013r. – **Certyfikat Europejska Gwarancja Najwyższej Jakości** oraz tytuł **Laureata Programu Promocji Jakości 2013**.
- 25.01.2013r. – **III miejsce w Międzynarodowych Zimowych Mistrzostwach w Ratownictwie Medycznym**.

Członkostwo w stowarzyszeniach

- Małopolski Związek Pracodawców Ochrony Zdrowia
- Związek Pracodawców Ratownictwa Medycznego SPZOZ

Sale konferencyjne

sala konferencyjna	30 osób	sala wyposażona jest w rzutnik multimedialny, telewizor, stanowiska komputerowe 3 z dostępem do Internetu, laserowa drukarka kolorowa, nagrywarka DVD, video, radiotelefon, aparaty telefoniczne 2, fax.	Telefon kontaktowy: 607 744 270
--------------------	---------	--	------------------------------------

Zespoły zadaniowe / komisje działające w jednostce

- Komitet ds. kontroli zakażeń zakładowych (wewnątrzszpitalnych)
- Komitet Terapeutyczny (lekowy)
- Komisje: Przetargowa, Inwentaryzacyjna, Kasacyjna, BHP, Socjalna, Wypadkowa, Kolidacji i wypadków komunikacyjnych
- Zespół ds. rozpatrywania skarg w KPR

Dane teleadresowe

<i>Adres korespondencyjny:</i>	ul. Łazarza 14, 31-530 Kraków
<i>Telefony:</i>	Centrala: 12 424-42-00 Sekretariat: 12 424-42-72 Faks: 12 424-43-00
<i>Adres e-mail:</i>	pogotowie@kpr.med.pl
<i>Strona internetowa:</i>	www.kpr.med.pl

Kadra kierownicza

Dyrektor: Małgorzata Popławska

Zastępca Dyrektora ds. Ekonomiczno-Administracyjnych – Marek Maślerz

Kierownik Działu Finansowo-Księgowego – Stanisława Urbanik

Kierownik Działu Służby Pracowniczej – Barbara Jakuszewska

Małopolski Ośrodek Medycyny Pracy

Misja:

Małopolski Ośrodek Medycyny Pracy w Krakowie za swoje posłannictwo przyjmuje najwyższą jakość udzielanych świadczeń medycznych z zakresu medycyny pracy oraz rzetelność w wypełnianiu zadań statutowych



MAŁOPOLSKI OŚRODEK MEDYCyny PRACY

Ogólne informacje o działalności jednostki

Małopolski Ośrodek Medycyny Pracy w Krakowie jest samodzielnym publicznym zakładem opieki zdrowotnej, obejmującym swoim działaniem teren Województwa Małopolskiego. Prowadzi działalność unikalną w regionie w zakresie realizacji zadań służby medycyny pracy określonych w art. 17 ustawy o służbie medycyny pracy, do których należą: udzielanie konsultacji podstawowym jednostkom służby medycyny pracy, wykonywanie kontroli podstawowych jednostek służby medycyny pracy w zakresie i w sposób określony w ustawie o służbie medycyny pracy, prowadzenie podyplomowego kształcenia z zakresu medycyny pracy, prowadzenie działalności diagnostycznej i orzeczniczej w zakresie chorób zawodowych, rozpatrywanie odwołań od orzeczeń lekarskich wydawanych do celów przewidzianych w Kodeksie pracy, współdziałanie w programowaniu i realizacji zadań z zakresu profilaktyki i promocji zdrowia, udzielanie konsultacji i opiniowanie spraw dotyczących organizacji i funkcjonowania opieki zdrowotnej nad pracującymi oraz innych spraw związanych z ochroną zdrowia pracujących, prowadzenie rejestrów zgłoszeń, o których mowa w art. 10 ustawy o służbie medycyny pracy, przyjmowanie, gromadzenie, przechowywanie i przetwarzanie dokumentacji służby medycyny pracy, przekazanej w związku z likwidacją jednostek organizacyjnych tej służby, gromadzenie, przechowywanie i przetwarzanie informacji zawartych w rejestrach, o których mowa art. 10 ustawy o służbie medycyny pracy, przeprowadzanie okresowych badań lekarskich realizowanych w trybie art. 229 § 5 Kodeksu pracy, w przypadku gdy podmiot, który zatrudnił pracownika uległ likwidacji, przeprowadzanie badań i wydawanie orzeczeń lekarskich określonych w odrębnych przepisach, działalność w zakresie profilaktycznej ochrony zdrowia pracowników, przeprowadzanie badań kierowców, współpraca z podmiotami wchodzącymi w skład systemu ochrony zdrowia na zasadach określonych w odrębnych przepisach oraz wykonywanie innych zadań zleconych przez organy administracji publicznej.



Historia

Małopolski Ośrodek Medycyny Pracy powstał w maju 1999 roku w wyniku połączenia trzech działających do 1999 roku wojewódzkich ośrodków medycyny pracy: Wojewódzkiego Ośrodka Medycyny Pracy działającego w strukturze Centrum Medycyny Profilaktycznej w Krakowie, Wojewódzkiego Ośrodka Medycyny Pracy „Nowa Huta” w Krakowie, Wojewódzkiego Ośrodka Medycyny Pracy działającego w strukturze Wojewódzkiego Szpitala Zespolonego im. Jędrzeja Śniadeckiego w Nowym Sączu. Konieczność utworzenia jednego wojewódzkiego ośrodka medycyny pracy wynikała z zapisów ustawy o służbie medycyny pracy oraz wprowadzenia reformy administracyjnej.

Połączenie potencjału kadrowego i bazy diagnostycznej trzech ośrodków pozwoliło na utworzenie jednostki dobrze przygotowanej do działalności statutowej wynikającej z ustawy o służbie medycyny pracy. Dyrektorem Małopolskiego Ośrodka Medycyny Pracy w okresie od 18 listopada 1999 roku do 31 marca 2009 roku była lek. Iwona Zapolska-Fitrzyk, specjalista medycyny przemysłowej. Od 1 kwietnia 2009 roku dyrektorem jest Krystyna Jasińska-Kolawa, lekarz chorób wewnętrznych, specjalista medycyny pracy.

Poradnie

Kod resortowy	Nazwa poradni/ pracowni	Telefon
1010	Poradnia Alergologiczna	12 424 20 14
9230	Poradnia Chorób Zawodowych	12 424 20 43
1610	Poradnia Laryngologiczno-Foniatryczna	12 424 20 08
1600	Poradnia Okulistyczna	12 424 20 15
1580	Poradnia Ortopedyczna	12 424 20 02
1220	Poradnia Neurologiczna	12 424 20 25
1700	Poradnia Psychiatryczna	12 424 20 02
7998	Pracownia Higieny Pracy i Szkodliwości Zawodowych	12 424 20 47
7998	Pracownia Palestezjometrii	12 424 20 26
7240	Pracownia RTG	12 424 20 04
7998	Pracownia Spirometryczna	12 424 20 47
1160	Poradnia Medycyny Pracy	12 424 20 22
7998	Pracownia EKG i EEG	12 424 20 27
7998	Pracownia Psychologii Pracy	12 424 20 14
1790	Poradnia Psychologiczna	12 424 20 03
9000	Poradnia Badań Konsultacyjnych i Odwoławczych	12 424 20 02
1340	Poradnia Chorób Zakaźnych (konsultacje)	12 424 20 02
9000	Poradnia Badań Kierowców	12 424 20 20
1200	Poradnia Dermatologiczna (konsultacje)	12 424 20 14
7110	Punkt Pobrań i Analiz Medycznych – Punkt Pobrań	12 424 20 17
7100	Punkt Pobrań i Analiz Medycznych – Punkt Analiz Medycznych	12 424 20 17

Sukcesy, nagrody i wyróżnienia (2013-2016)

- Ośrodek posiada **Certyfikat Zarządzania Jakością ISO 9001:2008**. Zakres ważności: diagnostyka i orzecznictwo, kontrola i nadzór, szkolenia, badania profilaktyczne w zakresie medycyny pracy. Okres ważności: Certyfikat jest ważny od 03.04.2015 r. do 02.04.2018 r. Pierwsza certyfikacja w 2006 roku. W marcu 2016 r. jednostka uzyskała pozytywny wynik auditu dla ponownej certyfikacji za rok 2015.

Sale konferencyjne

Sala konferencyjna	ok. 60 osób	Sala wyposażona jest w rzutnik multimedialny i rzutnik folii	Osoba kontaktowa Teresa Kuczak tel. 12 424 20 48
--------------------	-------------	--	--

Promocja zdrowia

Małopolski Ośrodek Medycyny Pracy realizuje programy zdrowotne z zakresu promocji zdrowia w miejscu pracy:

- Stres w miejscu pracy,
- Moje środowisko wolne od dymu tytoniowego,
- Zapobieganie chorobom narządu głosu u nauczycieli województwa małopolskiego i innych pracowników narażonych na nadmierny wysiłek głosowy,
- Zapobieganie negatywnym skutkom zdrowotnym pracy przy komputerze,
- Zapobieganie uszkodzeniom narządu słuchu młodzieży szkolnej (w ramach wyboru przyszłego zawodu),
- Zapobieganie chorobom sercowo-naczyniowym u pracowników województwa małopolskiego „Zdrowe serce”,
- Zapobieganie schorzeniom narządu ruchu i wzroku u młodzieży korzystającej z komputerów (w ramach wyboru przyszłego zawodu),
- Komunikacja interpersonalna,
- *Dziękuję. Nie tankuję* – program promocji zdrowia skierowany do pracowników województwa małopolskiego, zatrudnionych jako kierowcy,
- Zapobieganie uszkodzeniom narządu słuchu u pracowników narażonych na działanie hałasu.
- Alergia zawodowa w miejscu pracy.

Osobą odpowiedzialną za promocję zdrowia w jednostce jest Magdalena Tomera, tel. 12 424 20 37, e-mail: promocja@momp.malopolska.pl

Zespoły zadaniowe/ komisje działające w jednostce

- *Komisja Nadzorująca Działalność Dydaktyczną w zakresie Kształcenia Podyplomowego Lekarzy*, przewodniczący: Krystyna Jasińska-Kolawa, tel. 12 421 02 60
- *Zespół do spraw wdrażania Elektronicznej Dokumentacji Medycznej w Małopolskim Ośrodku Medycyny Pracy*, Kierownik zespołu: Ewa Noga, tel. 12 424 20 06
- *Pełnomocnik ds. Zarządzania Jakością*: Natalia Krawczyk, tel. 734 190 863

Dane kontaktowe

<i>Adres korespondencyjny:</i>	ul. Zygmunta Augusta 1, 31-504 Kraków
<i>Telefony:</i>	Centrala: 12 424 20 02, 12 293 39 00 Sekretariat: 12 421 02 60 Faks: 12 421 05 72
<i>Adres e-mail:</i>	momp@momp.malopolska.pl
<i>Strona internetowa:</i>	www.momp.malopolska.pl

Kadra kierownicza

Dyrektor: Krystyna Jasińska-Kolawa

Zastępca Dyrektora – Ewa Noga

Główny Księgowy – Teresa Śnieżek

Specjalista ds. osobowych i organizacyjno-prawnych – Bogusław Liszka

p.o. Przełożona pielęgniarek – Teresa Kuczak

Małopolskie Centrum Rehabilitacji Dzieci „Solidarność” w Radziszowie



Małopolskie Centrum
Rehabilitacji Dzieci
Solidarność w Radziszowie

Misja:

„Przywracanie sprawności, poprawa jakości życia oraz pełne wykorzystanie potencjału rozwojowego, każdego powierzonego naszej opiece pacjenta”.

Ogólne informacje o działalności jednostki

Małopolskie Centrum Rehabilitacji Dzieci „Solidarność” jest jedynym w Małopolsce, specjalistycznym szpitalem rehabilitacyjnym dla dzieci. Jednostka specjalizuje się w rehabilitacji dzieci z zaburzeniami wieku rozwojowego, rehabilitacji dzieci z wadami wrodzonymi i nabytymi, rehabilitacji schorzeń układu kostno-stawowego, tkanki łącznej i mięśni oraz rehabilitacji ortopedycznej pacjentów po wypadkach i urazach układu kostno-stawowego.

W ramach MCRD funkcjonują:

- Szpital Rehabilitacyjny dla Dzieci z oddziałem stacjonarnym rehabilitacji ogólnoustrojowej i ośrodkiem rehabilitacji dziennej,
- Fizjoterapia ambulatoryjna,
- Poradnie specjalistyczne: rehabilitacyjna, neurologiczna, urazowo-ortopedyczna, logopedyczna,
- Pracownia EEG,
- Pracownia RTG i USG.

Leczenie rehabilitacyjne prowadzone jest przy wykorzystaniu specjalistycznych metod terapii tj.:

- w zakresie rehabilitacji neurologicznej metodami neurofizjologicznymi: PNF, NDT Bobath, elementami metody Vojty,
- w leczeniu schorzeń kręgosłupa stosowane są nowoczesne metody: McKenzie, Dobosiewicz wspomagane najnowszym zaopatrzeniem ortopedycznym – gorsetami Cheneau, SpinaCor.

Szpital posiada: dział kinezyterapii z salami gimnastycznymi, gabinetem fizjoterapii, hydroterapii dysponującej basenem oraz specjalistycznymi wannami do masażu wirowego, termoterapii, magnetoterapii, masażu, psychoterapii, terapii logopedycznej, terapii zajęciowej. Szpital prowadzi program terapeutyczny leczenia toksyną botulinową w ramach kontraktu z NFZ. Dzieci przebywające na leczeniu kontynuują naukę w Zespole Placówek Oświatowych z programem szkoły podstawowej i gimnazjum.



Historia

W latach 30-tych minionego stulecia narodził się pomysł budowy placówki kolonijno-leczniczej dla dzieci. Fundusze zebrane wśród Polonii Amerykańskiej oraz przez Związek Przemysłowców Powiatu, Ligę Kobiet Polskich i Wojewódzki Międzykomunalny Związek Opieki Społecznej w Krakowie przeznaczono na budowę domu dla dzieci. Pod lokalizację przeznaczono duży areal leśny (ponad 8 hektarów), opadający pod kątem 15 stopni ku dolinie rzeki. Wstępne prace rozpoczęto już jesienią 1934 roku wg projektu Zbigniewa Tadaniera. Budowę zakończono wiosną 1937 roku. Budowla miała 1542 m² powierzchni oraz kubaturę 7800 m³. Wysokie schody oraz rozległe tarasy

podkreślały modernistyczny charakter gmachu. Przy budynku powstały również zabudowania gospodarskie, ogródek jordanowski, altany, boisko, ścieżki spacerowe, ujęcie wody z oczyszczalnią, kompresory dostarczające prąd. Uroczyste otwarcie „Wypoczynkowego Domu Dziecka Powiatu Krakowskiego” nastąpiło w maju 1937 roku. Dom działał do września 1939 roku. Wiosną 1940 roku powołano „Sanatorium dla Płucno-Chorych”. W 1946 roku powstało tu Prewentorium Przeciwgruźlicze działające do 1951 roku, gdy jednak w 1951 roku Polskę nawiedziła



gwałtowna epidemia choroby Heinego-Medina, Ministerstwo Zdrowia zdecydowało wówczas o przeznaczeniu Radziszowskiego prewentorium na Zakład Lecznico-Wychowawczy dla Dzieci po chorobie Heinego-Medina. Pierwotnie placówka liczyła 70 miejsc, lecz po kolejnej epidemii polio w 1958 roku ich ilość wzrosła do 120. W 1955 roku nazwę zakładu zmieniono na „Sanatorium Rehabilitacyjne dla Dzieci”. W ciągu kolejnych lat zmieniał

się profil schorzeń pacjentów leczonych w Radziszowie. Sanatorium zapewniało pacjentom właściwą diagnozę, pełne leczenie do kompletnego zaopatrzenia ortopedycznego. Wieloletni dyrektor placówki - dr Józef Slatnik, jako jeden z pierwszych w kraju stosował łuski z pleksi. Pod koniec lat siedemdziesiątych starzejący się obiekt nie stwarza już właściwych warunków do leczenia dzieci. Wielką szansą dla Sanatorium stała się pobliska budowa nowoczesnego, na owe czasy, kompleksu wypoczynkowego dla elity partyjnej Krakowa. Na specjalnie wzmocnionym, malowniczym stoku wzniesiono obiekt z basenem znakomicie wkomponowany w otoczenie. W 1980 roku był gotowy surowy stan zamknięty. Wówczas NSZZ „SOLIDARNOŚĆ” z przedsiębiorstw budowlanych uczestniczących w przedsięwzięciu rozpoczął walkę o przekazanie kompleksu dzieciom. Po długich i burzliwych sporach oraz pracochłonnej, adaptacji budynku 1 czerwca 1981r. uroczyście oddano do użytku „Ośrodek Rehabilitacyjny dla Dzieci „SOLIDARNOŚĆ” w Radziszowie, który od 1991 roku został przekształcony w Szpital Rehabilitacyjny dla Dzieci „Solidarność”, a w 2003 roku, ze względu na stale rozwijający się zakres działalności przemianowany na Małopolskie Centrum Rehabilitacji Dzieci „Solidarność”. Obecnie Centrum to największy świadczeniodawca w zakresie rehabilitacji medycznej dla dzieci w Małopolsce oraz jeden z kilku tego typu ośrodków rehabilitacji dzieci i młodzieży w kraju.



Oddziały

Kod resortowy	Nazwa oddziału	Liczba łóżek	Telefon
4301	Oddział Rehabilitacji Ogólnoustrojowej: - odcinek II - odcinek III - odcinek IV	104	12 275-17-51 wew. 240 wew. 207 wew. 244
2301	Ośrodek Rehabilitacyjny Diennej: ogólnoustrojowej i zaburzeń wieku rozwojowego		12 275-17-51 wew. 243
1311 1310	Dział Fizjoterapii		12 275-17-51 wew.: 250

Poradnie

Kod resortowy	Nazwa poradni / przychodni	Telefon
Rejestracja do poradni specjalistycznych:		12 275-17-51, wew. 114
1300	Poradnia Rehabilitacyjna	12 275-17-51, wew. 114
1221	Poradnia Neurologiczna	12 275-17-51, wew. 114

Kod resortowy	Nazwa poradni / przychodni	Telefon
1581	Poradnia Urazowo - Ortopedyczna	12 275-17-51, wew. 114
1617	Poradnia Logopedyczna	12 275-17-51, wew. 260

Inne komórki organizacyjne

Kod resortowy	Nazwa komórki organizacyjnej	Telefon
7998	EEG	12 275-17-51, wew. 243
7240	Pracownia RTG	12 275-17-51, wew. 160
7210	Pracownia USG	12 275-17-51, wew. 114

Sukcesy, nagrody i wyróżnienia (2013-2016)

- w grudniu 2014 r. Szpital **uzyskał certyfikat ISO 9001 – system zarządzania jakością** oraz ISO 27001 - **system zarządzania bezpieczeństwem informacji w zakresie rehabilitacji w warunkach stacjonarnych**, w ośrodku dziennym, rehabilitacji ambulatoryjnej, lekarskiej ambulatoryjnej opieki rehabilitacyjnej, ortopedii i traumatologii narządu ruchu, neurologii dziecięcej, logopedii, badań radiologicznych, ultrasonograficznych, elektroencefalograficznych o stabilnym poziomie jakościowym,
- 25.11.2013 r. – certyfikat „**Laur Pacjenta 2013**” w **kategorii Placówka Medyczna** w Ogólnopolskim Plebiscycie Medycznym.

Zespoły zadaniowe / komisje działające w jednostce

- *Komitet ds. Jakości*, przewodniczący: Alicja Frajkowska, tel. 12 275-17-51 wew. 172
- *Komitet ds. Zakażeń*, przewodniczący: lek. med. Kinga Kobylas, tel. 12 275-17-51
- *Komitet ds. Analizy Dokumentacji Medycznej*, przewodniczący: Anna Paciorek, tel. 12 275-17-51 wew. 170
- *Komitet Terapeutyczny*, przewodniczący: Jolanta Wodzińska tel. 12 275-17-55

Dane teleadresowe

<i>Adres korespondencyjny:</i>	ul. Podlesie 173, 32-052 Radziszów
<i>Telefony:</i>	Centrala: 12 275-17-51 Sekretariat: 12 275-17-53 wew.170 Faks: 12 275-17-50
<i>Adres e-mail:</i>	kontakt@mcrd.pl
<i>Strona internetowa:</i>	www.mcrd.pl

Kadra kierownicza

p.o. Dyrektora: Stanisław Stępniewski

Przełożona Pielęgniarek – Alicja Frajkowska

Główny Księgowy – Sabina Sowa

Ośrodek Rehabilitacji Narządu Ruchu „Krzyszowice” SPZOZ

Misją jednostki jest:

„Działamy wspólnie dla dobra pacjenta”



Trochę informacji...

Ośrodek Rehabilitacji Narządu Ruchu „Krzyszowice” jest jedyną tego typu placówką w powiecie krakowskim, z nielicznych ośrodków tego typu na terenie południowej Polski, który leczy kompleksowo wszystkie typy schorzeń narządu ruchu. Podstawowym celem Ośrodka jest udzielanie świadczeń zdrowotnych oraz promocja zdrowia w zakresie rehabilitacji narządu ruchu. Ośrodek realizuje rehabilitację w oparciu o nowoczesne metody pracy (wysoko kwalifikowana kadra), jak również w oparciu o założenia Małopolskiego Programu Opieki Zdrowia. Posiada wysokiej jakości sprzęt rehabilitacyjny o szerokim wachlarzu zastosowań. Ośrodek leczy pacjentów ze schorzeniami: ortopedycznymi (stany po urazach i złamaniach, po operacjach ortopedycznych, po amputacjach kończyn, zmiany zwyrodnieniowe stawów i kręgosłupa, skrzywienia kręgosłupa i wady postawy), reumatycznymi (zesztywniające zapalenia stawów, reumatoidalne zapalenia stawów, zwyrodnienia stawów biodrowych i kolanowych), układu nerwowego (zespoły bólowe kręgosłupa, rwa ramieniowa i kulszowa, stwardnienie rozsiane (SM), neurologicznymi: stany po udarach mózgu, po urazach czaszkowo-mózgowych, po zabiegach neurochirurgicznych).



W Zespole Pracowni Rehabilitacyjnych wykonuje się: kinezyterapię wg programów indywidualnych – ćwiczenia usprawniające, masaż klasyczny, limfatyczny, akupresura, inhalacje, hydroterapię (kąpiele wirowe, kąpiele czterekomorowe, kąpiele mineralne siarczkowo-wapniowo-magnezowe, ćwiczenia lecznicze w basenie), fizykoterapię, elektroterapię, m.in.: terapia zmiennym polem magnetycznym, terapia wysokotonowa (VaDit) i energofonowa (HITOP), tens, intedrym i diadynamik, światłoterapię: podczerwień i sollux i ciepłolecznictwo, krioterapię (leczenie miejscowe), zabiegi z wykorzystaniem borowiny. Zakup najnowocześniejszego sprzętu medycznego, rehabilitacyjnego i laboratoryjnego oraz prace modernizacyjne przyczyniły się do podwyższenia standardu wykonywanych usług. Dzięki wykwalifikowanej kadrze, podnoszącej swoje kwalifikacje, współpracy z uczelniami oraz ciągłemu doskonaleniu



Ośrodek z powodzeniem wprowadził nowoczesne metody w leczeniu usprawniającym pacjentów w celu poprawy ich jakości życia, m.in.: innowacyjną terapię chodu dla osób po zabiegach endoprotezoplastyki stawu biodrowego, opartej na gimnastyce tai chi, terapię chodu dla osób po udarze mózgu z wykorzystaniem urządzenia Parestand do reedukcji chodu w różnych dysfunkcjach narządu ruchu, gimnastykę wykorzystującą elementy baletu i jogi metodą Pilatesa, w ramach gimnastyki ogólnousprawniającej u pacjentów z dolegliwościami kręgosłupa oraz zaburzeniami gimnastyki ogólnousprawniającej. Ośrodek zorganizował także Salę Doświadczenia Świata, na której odbywają się zajęcia terapeutyczne metodą Snoezelem. W ramach programu wprowadzono muzykoterapię (muzyka aktywizująca, relaksacyjna, trening relaksacyjny wg Schulza i wg Jacobsona) oraz stymulację sensoryczną poprzez: dotyk



(panele dotykowe), zapach (aromaterapie), wzrok (stanowisko elementów UV, projektor, wiązka LED, panel wzrokowy), słuch (elementy muzykoterapii, panel dźwiękowy, tor dźwiękowy). Ośrodek, również podjął współpracę z Samorządem Województwa, Powiatem Krakowskim oraz gminami, realizując wspólnie programy profilaktyczne w zakresie prewencji leczenia chorób cywilizacyjnych (wady postawy dzieci, walka z otyłością). Ośrodek współpracując z innymi jednostkami medycznymi, organizuje bądź włącza się

w bezpłatne akcje w zakresie promocji zdrowia: mammografia, badania cytologiczne, diagnostyka laboratoryjna, promocja zdrowego trybu życia oraz sport osób niepełnosprawnych (aktywna rehabilitacja) oraz uczestniczy w Małopolskim Dniu Promocji Zdrowia. W ramach upowszechniania wiedzy o regionie Ośrodek brał czynny udział w powstaniu monografii uzdrowiska w Krzeszowicach pt. „Perła Krzeszowic”.

Historia

Ośrodek Rehabilitacji Narządu Ruchu w Krzeszowicach znajduje się w odległości 25 km od Krakowa. Położony jest w tzw. strefie obszaru krajobrazu chronionego w otulinie Zespołu Jurajskich Parków Krajobrazowych. Jest to najbardziej malownicza pod względem krajobrazowym okolica – centrum Rowu Krzeszowickiego. W Krzeszowicach występują źródła wód mineralnych: siarczkowo-wapniowo-magnezowych, wykorzystywane w celach zabiegowych.



Ośrodek ma długoletnie tradycje lecznicze sięgające ponad dwustu pięćdziesięciu lat. W XVIII wieku, dzięki rodzinie Czartoryskich powstał tu Zakład Zdrojowy. Do I wojny światowej w Krzeszowicach istniało znane Uzdrowisko, w którym leczyło się ok. 280 osób rocznie. Okres I wojny światowej oraz kolejne lata po jej zakończeniu nie sprzyjały działalności uzdrowiskowej. Dopiero w latach 20-tych rozbudowano budynek kąpielowy i wyposażono go w nowoczesne urządzenia. Podczas II Wojny Światowej budynki uzdrowiskowe zostały zdemolowane a ponowny powrót i rozwój działalności medycznej nastąpił w 1964 roku. Zarząd Okręgowy Związków Zawodowych Górników w Chrzanowie i w Jaworznie: Jaworznicko-Mikołowskie Zjednoczenie Przemysłu Węglowego, podjęło uchwałę o odbudowie obiektów medycznych. Inwestorem w tym przedsięwzięciu stała się Kopalnia „Siersza” w Trzebini. W 1969 roku nastąpiło otwarcie Górniczego Oddziału Rehabilitacji Narządu Ruchu w Krzeszowicach, którego siedziba mieściła się w zabytkowym budynku „ZOFIA” i dobudowanych pawilonach zabiegowych. Zwiększyła się



tym samym liczba miejsc do rehabilitacji osób niepełnosprawnych ruchowo. W styczniu 1999 roku Górniczy Oddział Rehabilitacji Narządu Ruchu został przekształcony w Samodzielny Publiczny Zakład Opieki Zdrowotnej Ośrodek Rehabilitacji Narządu Ruchu „Krzeszowice”. Począwszy od roku 2004 na terenie szpitala trwały prace remontowe, całkowicie modernizujące istniejące obiekty i nadające im standard wymagany przepisami oraz normami obowiązującymi w obiektach służby zdrowia. W 2007 roku został oddany do użytku budynek oddziału szpitalnego. Wyposażony w nowoczesne sale chorych, dyżurki lekarskie i pielęgniarskie, sprzęt monitorujący, salę konferencyjną oraz zaplecze gastronomiczne. Chcąc utrzymać wypracowaną przez lata pozycję na rynku medycznym, Ośrodek Rehabilitacji Narządu Ruchu w Krzeszowicach potrzebował gruntownych zmian zarówno bazy zabiegowej, pomieszczeń szpitalnych, jak również unowocześnienia zaplecza sprzętowego.

Oddziały

Kod resortowy	Nazwa oddziału	Liczba łóżek	Telefon
4300	Oddział Rehabilitacji Leczniczej	145	Rejestracja 12 258-10-86 12 282-00-22, wew. 3, 5
4306	Oddział Rehabilitacji Neurologicznej	41	
2300	Rehabilitacja Ogólnoustrojowa w Oddziale Dziennym		
1310	Fizjoterapia AmbulATORYJNA		

Poradnie

Kod resortowy	Nazwa poradni / przychodni	Telefon
1300	Poradnia Rehabilitacyjna	Rejestracja 12 258-10-86,
1100	Poradnia Kardiologiczna	12 282-00-22, wew. 3

Sukcesy, nagrody i wyróżnienia (2013-2016)

- 2015 rok – **Statuetka Lidera Ochrony Zdrowia 2015**, uzyskanie tytułu **Srebrnego Lidera w kategorii Działalność na Rzecz Pacjenta**,
- od 27 maja 2005 roku **Akredytację do specjalizacji w zakresie rehabilitacji medycznej - staże podyplomowe dla lekarzy**,
- od 5 kwietnia 2005 roku **Wpis do Krajowej Rady Diagnostów Laboratoryjnych**,
- od 17 marca 2003 roku **Certyfikat Systemu Zarządzania Jakością ISO 9001:2000**, obecnie ISO 9001:2008.

Członkostwo w stowarzyszeniach

- Małopolski Związek Pracodawców Ochrony Zdrowia,
- Małopolska Sieć Szpitali Promujących Zdrowie,
- Polskie Stowarzyszenie Dyrektorów Szpitali,
- Polskie Towarzystwo Rehabilitacji,
- Polskie Towarzystwo Fizjoterapii,
- Polskie Towarzystwo Neuropsychologiczne,
- Regionalna Izba Gospodarcza Ziemi Krakowskiej,
- Fundacja na Rzecz Rozwoju Ośrodka Rehabilitacji Narządu Ruchu „Krzyszowice” – „SANUS”.

Sale konferencyjne

sala konferencyjna	50 osób	sala wyposażona jest w sprzęt multimedialny: notebook, rzutnik multimedialny, ekran, klimatyzację, zaplecze gastronomiczne	osoba do kontaktów: Angelika Kwaśniewska tel. 12 282-00-22 wew. 200
--------------------	---------	--	--

Promocja zdrowia

Ośrodek należy do Małopolskiej Sieci Szpitali Promujących Zdrowie. Osobą odpowiedzialną za promocję zdrowia w jednostce jest specjalista rehabilitacji medycznej lek. med. Barbara Zalewska.

Zespoły zadaniowe / komisje działające w jednostce

- *Zespół Kontroli Zakażeń Zakładowych* – Mariola Wodzińska,
- *Zespół ds. żywienia* – Dominika Susz-Machaj,
- *Zespół Oceny Przyjęć* – A. Strokowska,

- *Komitet Kontroli Zakażeń Zakładowych,*
- *Komitet Terapeutyczny – Anna Strokowska,*
- *Komisja ds. Likwidacji Środków Trwałych – Janusz Plata,*
- *Komisja Inwentaryzacyjna – Janusz Plata,*
- *Komisja Socjalna – Henryka Malczyk.*

Projekty naukowe i badawcze (2012-2016)

- Praktyki studenckie i obozy letnie studentów, współpraca licznymi uczelniami i szkołami.

Programy badawcze:

- Optymalizacja wykorzystania zasobów „Zespołu Pracowni Rehabilitacyjnych” – dr Bartosz Sawik, mgr Wojciech Kurzydło (2013),
- Exoszkieleł kończyny górnej – dr Sebastian Głowiński, mgr Wojciech Kurzydło (2013),
- Zastosowanie odciążenia w reedukacji chodu z wykorzystaniem urządzenia „Parestand” mgr Beata Stach, mgr Aleksandra Bober (2012),
- Zastosowanie obiektywnych metod analizy ruchu oraz postawy w fizjoterapii – mgr Wojciech Kurzydło (2012),
- System wspomagania decyzji fizjoterapeutów – mgr Mirosława Zozulak, mgr Wojciech Kurzydło (2012).

Staże międzynarodowe i granty:

- Program naukowo szkoleniowy w Uniwersytecie Kalifornijskim Berkeley – w ramach programu MNiSW „Top 500 innovators” – mgr Wojciech Kurzydło – 2013,
- Staż w Uniwersytecie Kalifornijskim Berkeley - „Kumar Lab”-mgr Wojciech Kurzydło 2013,
- Publikacje naukowe związane z promocją zdrowia i fizjoterapią – dr n. med. Grzegorz Mańko, mgr Beata Stach, mgr Aleksandra Bober, lek. med. Mariola Wodzińska, mgr Wojciech Kurzydło, mgr Arkadiusz Hopek (2011 – nadal).

Dane teleadresowe

<i>Adres korespondencyjny:</i>	ul. Daszyńskiego 1, 32-065 Krzeszowice
<i>Telefony:</i>	Rejestracja / Dział Przyjęć: tel. 12 258-10-86 lub 12 282 00 22, wew. 3,4,5 Sekretariat: tel. 12 282-00-22, wew. 200 faks: 12 282-05-21
<i>Adres e-mail:</i>	info@rehabilitacja-krzeszowice.pl
<i>Strona internetowa:</i>	www.rehabilitacja-krzeszowice.pl

Kadra kierownicza

Dyrektor: Andrzej Jerzy Osiniak

Zastępcy Dyrektora:

ds. Lecznictwa – Anna Strokowska

ds. Inwestycji – Janusz Plata

ds. Administracyjnych – Artur Baranowski

Główny Księgowy – Edward Ciecik

Przełożona Pielęgniarek – Beata Miękina

Szpital Specjalistyczny im. dr. Józefa Babińskiego SPZOZ w Krakowie

**Misją Szpitala Specjalistycznego
im. dr. J. Babińskiego SPZOZ w Krakowie
jest zapewnienie kompleksowych świadczeń
w zakresie leczenia psychiatrycznego,
odwykowego i neurologicznego**



Ogólnie informacje o działalności jednostki

Szpital Specjalistyczny im. dr. Józefa Babińskiego w Krakowie jest Samodzielnym Publicznym Zakładem Opieki Zdrowotnej. Organem tworzącym dla Szpitala jest Samorząd Województwa Małopolskiego. Szpital jest największą w regionie placówką leczenia psychiatrycznego dysponującą 790 łózkami w 16 oddziałach całodobowych, w tym 6 oddziałów ogólnopsychiatrycznych i 10 specjalistycznych oddziałów psychiatrycznych.

Szpital dysponuje również 115 miejscami w 5 oddziałach dziennych. Ponadto świadczenia medyczne z zakresu leczenia ambulatoryjnego realizowane są w 6 poradniach: 4 poradniach zdrowia psychicznego (Poradnia Zdrowia Psychicznego Kraków-Krowodrza przy ul. Olszańskiej 5, Poradnia Zdrowia Psychicznego Kraków-Nowa Huta na os. Centrum B 11A, Poradnia Zdrowia Psychicznego Kraków-Śródmieście przy ul. Olszańskiej 5 oraz Poradnia Zdrowia Psychicznego Kraków-Podgórze zlokalizowana na przy ul. Babińskiego 29 na terenie głównej siedziby Szpitala), Poradni Neurologicznej i Poradni dla Osób z Problemami Alkoholowymi. W strukturze Szpitala działa także osiem Zespołów Leczenia Środowiskowego działających na terenie Krakowa (Śródmieście, Krowodrza, Podgórze I, Podgórze II, Nowa Huta) oraz Skawiny, Wieliczki i Miechowa.

Rocznie w Szpitalu przyjmowanych jest około 9 tys. pacjentów i udzielanych jest około 95 tys. porad. Jest to możliwe dzięki pracy 938 osób, wśród których znajduje się wielu doświadczonych i zaangażowanych w swoją pracę lekarzy i pielęgniarek, psychologów klinicznych oraz terapeutów zajęciowych. Pracownicy Szpitala biorą czynny udział w życiu naukowym i publikują wyniki swych badań. Otoczenie Szpitala – zabytkowy zespół szpitalno-parkowy, emanuje aurą spokoju i bezpieczeństwa, działa kojąco i sprzyja rekreacji, na jego terenie usytuowane są modernistyczne pawilony chorych, budynki mieszkalne i gospodarcze (kuchnia, pralnia, piekarnia i kotłownia) oraz kaplica i teatr. Kompleks ten wpisany został w 1999 roku do rejestru zabytków.

Szpital może poszczycić się długą tradycją w dziedzinie rehabilitacji psychiatrycznej, a działający obecnie system rehabilitacji należy do najnowocześniejszych w naszym kraju. Tworzą go dwa oddziały całodobowe: Oddział Psychiatryczny Rehabilitacyjny I (w budynku 2B) oraz Oddział Psychiatryczny Rehabilitacyjny II (w budynku 1A), a także finansowane przez Miejski Ośrodek Pomocy Społecznej Warsztaty Terapii Zajęciowej oraz mieszkanie chronione. W oddziałach ogólnopsychiatrycznych, specjalistycznych i rehabilitacyjnych działają pracownice terapii zajęciowej, a w 2014 roku otwarto Interdyscyplinarne Centrum Terapii Zajęciowej dla Pacjentów, którego zadaniem jest aktywizacja twórcza i zawodowa pacjentów ze wszystkich oddziałów Szpitala poprzez różne rodzaje oddziaływań terapeutycznych. W Centrum znajdują się ogólnodostępne pracownie uzupełniające działalność leczniczo-terapeutyczną oddziałów Szpitala: pracownia kulinarna, florystyczna,



komputerowa, sztuki użytkowej, muzykoterapii, treningów kompetencji społecznych, hortiterapii oraz biblioteka. Poza podstawową aktywizacją w ramach terapii zajęciowej Centrum zajmuje się readaptacją społeczną i zawodową Pacjentów Szpitala.

Na terenie Szpitala działa Wojewódzki Ośrodek Terapii Uzależnienia i Współuzależnienia (WOTUW, w budynku 5C) tworzą go: Oddział Leczenia Alkoholowych Zespołów Abstynencyjnych, Oddział Terapii Uzależnionych od Alkohol, w tym Osób z Innymi Dysfunkcjami oraz Poradnia dla Osób z Problemami Alkoholowymi a także Małopolski Ośrodek Szkolenia Terapeutów Uzależnień. Celem wszystkich tych placówek jest pomoc ludziom w trakcie i po kryzysach psychicznych, w ich stopniowym przystosowaniu się do życia społecznego i rodzinnego oraz powrotu do życia zawodowego.

W Szpitalu wiele uwagi poświęca się terapii poprzez sztukę, dotyczy to głównie sztuk plastycznych. Osoby leczone się w jednostce odkrywają dobroczynny wpływ muzyki, działań teatralnych, a także tańca i literatury. Wiele osób przebywających na leczeniu odkryło w sobie talent i zyskało uznanie jako twórcy nieprofesjonalni. Gromadzone od pół wieku prace pacjentów tworzą liczącą ponad 3000 eksponatów kolekcję. Tworzone na oddziałach prace pacjentów, są eksponowane w galerii w Interdyscyplinarnym Centrum Terapii. Na szeroką skalę prowadzona jest współpraca międzynarodowa (Niemcy, Holandia, Ukraina) oraz realizowane są różnorodne projekty badawcze, edukacyjne i promujące zdrowie. Szpital jest także miejscem konferencji i sympozjów.

Szpital Babińskiego przygotowuje się do obchodów 100-lecia przyjęcia pierwszych pacjentów w 1917 roku. W związku z tym prowadzone są intensywne działania remontowe i modernizacyjne, w tym program poprawy efektywności energetycznej (montaż prawie 500 paneli słonecznych i fotowoltaicznych oraz wymiana całego oświetlenia wewnętrznego na ledowe), co przyniosło znaczące oszczędności w utrzymaniu placówki. Stopniowo budynki szpitalne są remontowane i modernizowane, tak aby na stulecie spełniały normy i wymogi medycyny i psychiatrii XXI wieku.

Historia

Decyzja o powstaniu Krajowego Zakładu dla Umysłowo i Nerwowo Chorych w Kobierzynie zapadła w roku 1903. Fatalny stan opieki psychiatrycznej w Galicji i niedostatek miejsc leczenia i pobytu dla osób chorych psychicznie spowodował, że zdecydowano o powstaniu drugiego



w Galicji po podlowskim Kulparkowie zakładu psychiatrycznego. Zaprojektowany został w latach 1905-1909 i wybudowany w latach 1909-1914, jako położone poza Krakowem i w dużym stopniu samowystarczalne miasteczko-ogród. Projekt powstał w wyniku współpracy grupy lwowskich architektów pod kierunkiem Władysława Klimczaka z najwybitniejszymi ówczesnymi psychiatrami. Obok 15 pawilonów dla chorych, budynku administracyjnego mieszczącego także Izbę przyjęć i technicznego (kotłownia i awaryjne zasilanie elektryczne) oraz mieszkalnych dla personelu, Zakład posiadał własną aptekę wraz z laboratorium medycznym, prosektorium, dezynfektor, kaplicę, dom zabaw (teatr), kuchnię, a także piekarnię, pralnię, sad z przechowalnią owoców, gospodarstwo rolne z rzeźnią, oborami i stajniami, wreszcie bocznicę kolejową używaną wówczas do transportu opału oraz oczyszczalnię ścieków. Do Szpitala należał również niewielki, położony w pewnym oddaleniu cmentarz z domem pogrzebowym. Reprezentujące oryginalny styl budynki szpitalne, mieszkalne oraz gospodarcze rozlokowane zostały na ponad 52 hektarowym terenie zaplanowanego w sposób przemyślany parku i ogrodu. Transport posiłków z centralnej kuchni na oddziały zapewniała szynowa kolejka. Budynki oddziałów dostosowano do potrzeb chorych z różnymi schorzeniami – stąd są przede wszystkim funkcjonalne, jednakże kilka z nich (administracja, ówczesna Izba Przyjęć oraz Kaplica) stanowią jeden z najwcześniejszych przykładów poszukiwania tak zwanego „narodowego stylu w architekturze”. Spójność stylistyczną osiągnięto stosując zestaw motywów i elementów tak zwanej małej architektury, który nadał budynkom wyjątkowy artystyczny charakter.

Pierwszych pacjentów Zakład przyjął późną jesienią 1917 roku, kiedy minęło zagrożenie związane z możliwym ostrzałem artyleryjskim, usytuowanych w niewielkiej odległości fortów stanowiących linię obronę Twierdzy Kraków. Przeznaczony dla około 500 pacjentów, wobec braku innych form opieki Zakład szybko stał się schronieniem dla około 800 chorych. Okres jego świetności w dwudziestoleciu międzywojennym przypadł na lata 1929-1939, kiedy to kierował nim wybitny psychiatra, prekursor wielu nowoczesnych metod leczenia i rehabilitacji dr Władysław Stryjeński, od 1938 roku - Senator RP.

Pacjenci na miarę swych możliwości i umiejętności pomagali w różnych codziennych pracach związanych z funkcjonowaniem Zakładu, co stanowiło dla nich ważny element rehabilitacji i było oznaką powrotu do zdrowia. Ergoterapia stała się więc lekarstwem, a wybudowany wówczas budynek „dla chorych pracujących” pozwalał im na funkcjonowanie nie zakłócanie przez chorych w stanach ostrych. Na potrzeby tych działań uruchomiono drukarnię, stolarnię oraz wikliniarnię z własną plantacją wikliny.

Jesienią 1939 roku, po wkroczeniu wojsk hitlerowskich, wyznaczony niemiecki administrator z rozmysłem rozpoczął realizację nazistowskiej polityki eksterminacji osób chorujących psychicznie, początkowo zmniejszając drastycznie racje żywnościowe. Osłabieni pacjenci umierali z głodu i wyczerpania. Ostateczne rozwiązanie przeprowadzono w dwóch etapach: najpierw, we wrześniu 1940 roku wywieziono do Żydowskiego Szpitala Psychiatrycznego z Zofiówce pod Warszawą ze szpitala 91 pacjentów narodowości żydowskiej, następnie w dniu 23 czerwca 1942 roku pozostałych przy życiu 535 pacjentów wywieziono transportem kolejowym do KL Auschwitz i tam zgładzono w komorach gazowych. Tych, którzy do transportu się nie nadawali zamordowano zastrzykami z fenolu lub zastrzelono i pogrzebano we wspólnej mogile na szpitalnym cmentarzu (dziś przy ulicy Czerwone Maki). W sześćdziesiątą rocznicę wydarzeń odsłonięte zostały tablice z nazwiskami pomordowanych, stanowiące element pomnika upamiętniającego ten fakt. W 2007 roku pomnik został uzupełniony tablice-macewy z nazwiskami pacjentów żydowskich. Po wywiezieniu Pacjentów w budynkach szpitalnych powstało centrum szkolenia Hitlerjugend i szpital wojskowy, a po wkroczeniu Armii Czerwonej w budynkach urządzony został lazaret.

Od 1946 roku zdewastowany Szpital przeszedł pod administrację polską i powrócił do swej pierwotnej funkcji, zmieniając nazwę na Krakowski Szpital Neuropsychiatryczny, a następnie na nazwę obecną. W roku 2001 uzyskał status prawny Samodzielnego Publicznego Zakładu Opieki Zdrowotnej.

W latach 70-tych, nie bacząc na zabytkową strukturę w centrum zespołu szpitalno-parkowego wybudowano duży budynek, mieszczący obecnie Izbę Przyjęć, Oddział Leczenia Zaburzeń Osobowości i Nerwic oraz 2 oddziały psychogeriatryczne. W latach 80-tych liczbę łóżek zwiększono do ilości 1600, co okupione zostało znaczącym pogorszeniem warunków pobytu. Od początku lat 90-tych liczba łóżek stacjonarnych zaczęła się stopniowo zmniejszać. Również w latach 90-tych rozpoczęto prace związane z rewaloryzacją Szpitala. Wymienione zostały sieci infrastrukturalne, dokonano też bardziej lub mniej gruntownych prac remontowych budynków szpitalnych. Dzięki wsparciu Społecznego Komitetu Odnowy Zabytków Krakowa udało się przeprowadzić kompleksową rewaloryzację najbardziej wartościowych z punktu widzenia architektonicznego budynków: kaplicy i teatru. Remontom konserwatorskim poddany został także budynek dawnej Willi dyrektora oraz budynki 7B, 2A, 7A, 3A, 8. Pozostałe budynki remontowane są na bieżąco w mniejszym lub większym zakresie.

W 2010 roku zakończył się remont budynku Wojewódzkiego Ośrodka Terapii Uzależnienia i Współzależnienia. W kolejnych latach przeprowadzono remonty i adaptacje wnętrz do potrzeb nowoczesnej psychiatrii w budynkach 102, 14, 6 A, 2B, 5B.

W 2012 roku administrowanie terenem zabytkowego zespołu szpitalno-parkowego przejęła należąca w całości do Samorządu Województwa Małopolskiego spółka Małopolskie Parki Przemysłowe, której zadaniem jest rewitalizacja zespołu. Działania Spółki MPP koncentrują się na utrzymaniu parku i ogrodu oraz infrastruktury technicznej oraz remontowaniu budynków nieużytkowanych przez Szpital (Teatr, dawna Portiernia). Łączne nakłady poniesione na rewitalizację i utrzymanie zespołu ze strony Spółki MPP wyniosły kilkanaście milionów złotych. Remonty budynków oraz poprawa efektywności energetycznej Szpitala (budowa farmy z 400 panelami, docieplenia stropów oraz wymiana stolarki okiennej i drzwiowej) były możliwe dzięki środkom europejskim, środkom przekazanych przez Społeczny Komitet Odnowy Zabytków Krakowa oraz corocznej dotacji Samorządu Województwa Małopolskiego.

W Szpitalu prowadzone są także różnorodne działania kulturalne adresowane zarówno dla pacjentów, jak i dla osób pragnących skorzystać z takiej oferty. W jesieni 2015 roku w ramach programu „Kultura Dostępna” (MKiDN) Capella Cracoviensis dała cykl bezpłatnych koncertów porannych. Na 6 wystawach rocznie prezentowane są prace Pacjentów, w czerwcu każdego roku odbywa się Festiwal „Sami z Siebie” prezentujący dokonania artystyczne Pacjentów Szpitala (w 2016 r. trzecia już edycja). Od kilku już lat realizowany jest program „Kobierzyn – Cztery Pory Roku” polegający na prezentacji zabytkowego zespołu szpitalno-parkowego, zarówno jako wpisanego do rejestru zabytku jak i miejsca leczenia osób chorych. Program ten ma na celu destygmatyzację miejsca i zmianę negatywnych stereotypów jakie są z nim związane. W czasie 8-10 spacerów historyk sztuki oraz lekarz psychiatra opowiadają o stuletnich dziejach zespołu i działaniach, jakie są tu podejmowane na rzecz zdrowienia chorych. Rocznie bierze w nich udział około 400 osób. W 2014 i 2015 r. na terenie zespołu odbyły się także dwa letnie plenerowe seanse filmów o tematyce psychiatrycznej, jeden z nich był także sposobnością do oprowadzania, z którego skorzystało 200 osób.

Oddziały

Kod resortowy	Nazwa oddziału	Liczba łóżek	Telefon
4700	Oddział Psychiatryczny Kraków-Krowodrza II	38	12 652-42-28
4700	Oddział Psychiatryczny Kraków-Nowa Huta II	45	12 652-44-01
4700	Oddział Psychiatryczny Kraków-Podgórze I	45	12 652-43-44
4700	Oddział Psychiatryczny Kraków-Podgórze II	50	12 652-42-60
4700	Oddział Psychiatryczny Kraków-Krowodrza I	42	12 652-42-83
4700	Oddział Psychiatryczny Małopolska Południe	47	12 652-42-20
4702	Oddział Psychiatryczny - Rehabilitacyjny I	70	12 652-43-00
4702	Oddział Psychiatryczny - Rehabilitacyjny II	10	12 652-44-30
4710	Oddział Psychiatryczny Pulmonologiczny	19	12 652-42-02
4732	Oddział Psychiatrii Sądowej o Wzmocnionym Zabezpieczeniu	65	12 652-45-15
4744	Oddział Terapii Uzależnionych od Alkoholu, w tym Osób z Innymi Dysfunkcjami	92	12 652-42-70
4742	Oddział Leczenia Alkoholowych Zespołów Abstynencyjnych	30	12 652-43-78
4704	Oddział Leczenia Zaburzeń Osobowości i Nerwic	35	12 652-43-17
4712	Oddział Psychogeriatryczny z Pododdziałem Diagnozowania i Leczenia Otępień	75	12 652-44-07
4712	Oddział Psychogeriatryczny	45	12 652-44-09
2700	Dzienny Oddział Psychiatryczny Kraków-Nowa Huta	20	12 642-25-10
2702	Dzienny Oddział Psychiatryczny Rehabilitacyjny Kraków-Podgórze	25	12 652-42-86
2702	Dzienny Oddział Psychiatryczny Rehabilitacyjny Kraków-Krowodrza	25	12 652-43-00
2702	Dzienny Oddział Psychiatryczny Rehabilitacyjny Dla Podwójnych Diagnoz Kraków-Śródmieście	25	12 42-64-562
2702	Dzienny Oddział Psychiatryczny Rehabilitacyjny Miechów	20	41 382-01-30
4730	Oddział Psychiatrii Sądowej o Podstawowym Zabezpieczeniu	40	12 652-43-30
4756	Oddział Rehabilitacji dla Uzależnionych od Substancji Psychoaktywnych ze Współistniejącymi Zaburzeniami Psychicznymi	45	12 652-42-10

Poradnie

Kod resortowy	Nazwa poradni / przychodni	Telefon	Adres
1700	Poradnia Zdrowia Psychicznego Kraków-Nowa Huta	12 642-25-10	os. Centrum B 11A 31-928 Kraków
1700	Poradnia Zdrowia Psychicznego Kraków-Śródmieście	12 42-64-562	ul. Olszańska 5 31-513 Kraków
1700	Poradnia Zdrowia Psychicznego Kraków-Krowodrza	12 412-09-76	ul. Olszańska 5 31-513 Kraków
1700	Poradnia Zdrowia Psychicznego Kraków-Podgórze	12 652 45 70	Szpital bud. 7B
1220	Poradnia Neurologiczna	12 652-45-06	Szpital bud. 102
1744	Poradnia dla Osób z Problemami Alkoholowymi	12 652-44-99	Szpital bud. 5C

Zespoły Leczenia Środowiskowego (ZLS)

Kod resortowy	Nazwa komórki organizacyjnej	Telefon	Adres
2730	Zespół Leczenia Środowiskowego Kraków-Podgórze I	12 656-50-00	Pl. Serkowskiego 10 30-512 Kraków
2730	Zespół Leczenia Środowiskowego Kraków-Podgórze II	12 65-24-570	Szpital bud. 7B
2730	Zespół Leczenia Środowiskowego Kraków-Krowodrza	12 430-62-48	ul. Grzegórzecka 67c lok.U2 31-559 Kraków
2730	Zespół Leczenia Środowiskowego Kraków-Śródmieście	12 430-62-48	ul. Grzegórzecka 67c lok.U2 31-559 Kraków
2730	Zespół Leczenia Środowiskowego Kraków-Nowa Huta	12 644-16-36	os. Piastów 40 31-624 Kraków
2730	Zespół Leczenia Środowiskowego Wieliczka	12 30-70-344	ul. W. Pola 4A 32-020 Wieliczka
2730	Zespół Leczenia Środowiskowego Skawina	12 25-63-166	ul. ks.J.Popiełuszki 17 32-050 Skawina
2730	Zespół Leczenia Środowiskowego Miechów	41 38-20-130	ul. Szpitalna 3 32-200 Miechów

Inne komórki organizacyjne:

- Warsztaty Terapii Zajęciowej, tel. 12 652-43-93 na terenie Szpitala,
- Mieszkania chronione na terenie Szpitala prowadzone przez Fundację Pomocy Chorym Psychicznie im. T. Deca.

Sukcesy, nagrody i wyróżnienia (2013-2016)

- w 2015 rok – **certyfikaty w zakresie zarządzania jakością ISO 9001 oraz zarządzania środowiskowego 14001.**

Zespoły zadaniowe / komisje działające w jednostce

- *Zespół ds. specjalizacji w dziedzinie psychologii klinicznej sprawującego nadzór na jakością działalności dydaktycznej,*
- *Komisja ds. Archiwum Zakładowego,*
- *Komisja Socjalna,*
- *Komisja Inwentaryzacyjna,*
- *Zespół ds. opracowania i wdrożenia systemu HACCP w Szpitalu,*

- Komisja ds. BHP,
- Komisja ds. Analizy Skarg i Wniosków,
- Zespół Kontroli Zakażeń Szpitalnych, przewodniczący: Krystyna Łudzik-Kmieciak, tel. 12 652-43-33,
- Zespół Polityki Antybiotykowej, koordynator: Dorota Rzepka, tel. 12 652-43-40,
- Zespół Żywieniowy,
- Komisja Kasacyjna,
- Komisja ds. Przyjmowania i zagospodarowania przedmiotów pochodzenia krajowego i zagranicznego,
- Zespół oceny przyjęć pacjentów,
- Komisja ds. klasyfikacji sprzętu i aparatury medycznej,
- Zespół ds. Centrum aktywizacji twórczej i Zawodowej,
- Komisja Przetargowa,
- Komisja ds. Analizy Przyczyn Zgonów Szpitalnych,
- Komitet Terapeutyczny, przewodniczący: Kinga Zoła, tel. 12 652-44-22,
- Komisja ds. Zdarzeń Niepożądanych, koordynator: Elżbieta Krawiec, tel. 12 652-44-00,
- Komisja Wsparcia dla Pracowników Poszkodowanych, przewodniczący: Małgorzata Zajązkowska-Jasińska, tel. 12 652-43-34,
- Zespół ds. Analizy Minimalnych Norm Zatrudnienia Pielęgniarek i Pielęgniarzy, przewodnicząca: Ewa Łatak, tel. 12 652-42-73

W 2014 roku miało miejsce założenie *Spółdzielni Socjalnej Kobierzyn* przez Fundację Deca działającej na terenie Szpitala i zatrudniającej osoby po przebytych kryzysach psychicznych.

Projekty naukowe i badawcze (2013-2016)

Projekty realizowane w Szpitalu Specjalistycznym im. dr Józefa Babińskiego SPZOZ w Krakowie w 2014 r.:

- Małopolski Program Profilaktyki Depresji i Rozpowszechniania Postaw Prozdrowotnych w Obszarze Zdrowia Psychicznego "Wyprzedzić smutek".
Okres realizacji: 04.2014r. – 11.2014r. Program zrealizowano przy wsparciu finansowym Województwa Małopolskiego.
- Terapia uzależnień behawioralnych wśród mieszkańców Krakowa oraz powiatu wielickiego, myślenickiego, miechowskiego i gminy Skawina.
Okres realizacji: 03.2014r. – 12.2014r. Projekt współfinansowany ze środków Funduszu Rozwiązywania Problemów Hazardowych będących w dyspozycji Ministra Zdrowia.
- Senior – Wolontariusz - aktywność społeczna osób starszych Krakowa, powiatu krakowskiego, wielickiego i miechowskiego.
Okres realizacji: 03.2014r. – 12.2014r. Lider Projektu: Fundacja Revita Kraków – Kobierzyn. Projekt współfinansowany ze środków Ministerstwa Pracy i Polityki Społecznej w ramach Rządowego Programu na rzecz Aktywności Społecznej Osób starszych na lata 2014-2020.
- Trzeźwa Małopolska – program resocjalizacji i reintegracji społeczno-zawodowej dla osób uzależnionych od alkoholu, po zakończonej terapii.
Okres realizacji: 05.2014r. – 11.2014r. Lider Projektu: Fundacja Revita Kraków – Kobierzyn. Projekt współfinansowany ze środków Województwa Małopolskiego.
- W okresie od października 2011 r. do czerwca 2013 r. Szpital realizował projekt „CHCĘ I MOGĘ PRACOWAĆ”, finansowany ze środków Europejskiego Funduszu Społecznego w ramach Programu Operacyjnego Kapitał Ludzki, Działanie 7.2.1 „Aktywizacja społeczno-zawodowa osób zagrożonych wykluczeniem społecznym” dla 20 osób zagrożonych wykluczeniem społecznym ze względu na niepełnosprawność z powodu choroby psychicznej.

Ponadto...

- Szpital był głównym wykonawcą Małopolskiego Programu Profilaktyki Depresji – „Wyprzedzić Smutek”. W ramach programu zespół konsultantów – lekarzy psychiatrów, psychoterapeutów i psychologów zapewniał każdemu, kto się zgłosił bezpłatną poradę profilaktyczną, mającą na celu wzmocnienie odporności psychicznej i w następstwie tego zmniejszenie ryzyka wystąpienia depresji. Spotkanie ze specjalistą miało na celu ustalenie tych aspektów życia każdego z nas, które mogą stanowić tzw. „obszary krytyczne”, wskazanie metod i działań profilaktycznych umożliwiających uniknięcie choroby. Jeśli u beneficjentów projektu wystąpiła potrzeba leczenia otrzymali oni informacje na temat placówek zajmujących się leczeniem depresji. W ramach projektu z pomocy skorzystało ok 400 osób.
- W Szpitalu (podziemia budynku 14) otwarta została wystawa „Uważaj na Głowę”. Jest ona efektem realizowanego w latach 2015-2016 przez Szpital i Stowarzyszenie Antropologiczne „Archipelagi Kultury” projektu „Kobierzyn Bliżej”. Wystawa pokazuje chorowanie, leczenie i zdrowienie widziane oczami osób mających za sobą kryzysy psychiczne, które uczestniczyły w jej przygotowaniu.

Dane teleadresowe

<i>Adres korespondencyjny:</i>	ul. dr. J. Babińskiego 29, 30-393 Kraków
<i>Telefony:</i>	Sekretariat: 12 652-43-47 Izba Przyjęć: 12 652-43-21 Faks: 12 262-13-35
<i>Adres e-mail:</i>	biuro@babinski.pl
<i>Strona internetowa:</i>	www.babinski.pl

Kadra kierownicza

Dyrektor: Stanisław Kracik

p.o. Zastępcy Dyrektora ds. Lecznictwa – Anna Depukat – specjalista psychiatra

Przełożona Pielęgniarek – Ewa Jelonek

p.o. Głównego Księgowego – Joanna Brożek

Kierownik Działu Kadr – Małgorzata Folda

Rzecznik Praw Pacjenta Szpitala Psychiatrycznego – Małgorzata Koziół

Szpital Specjalistyczny im. J. Dietla w Krakowie



INSTYTUCJA
WOJEWÓDZTWA
MAŁOPOLSKIEGO

MAŁOPOLSKA



Misja szpitala:

„Na pierwszym miejscu pacjent. Pracujemy całą dobę, aby w razie potrzeby zapewnić każdemu pacjentowi szybkie diagnozowanie poparte doświadczeniem personelu medycznego”



Ogólne informacje o działalności jednostki

Szpital Specjalistyczny im. J. Dietla w ramach działalności podstawowej udziela świadczeń szpitalnych oraz świadczeń w zakresie ambulatoryjnej opieki specjalistycznej. W swojej strukturze posiada Oddziały: Chorób Wewnętrznych i Alergologii (Oddział Kliniczny), Chorób Wewnętrznych i Gastroenterologii, Chorób Wewnętrznych, Metabolicznych i Geriatrii współpracujące ściśle z pozostałymi oddziałami takimi jak Oddziały: Kardiologii wraz z Intensywną Opieką Kardiologiczną, Neurologii wraz z Pododdziałem Udarowym oraz dwa Oddziały Reumatologii i Rehabilitacji, w tym również Pododdział Rehabilitacji Neurologicznej. W kwietniu 2013 roku uruchomiono Oddział Ortopedii oraz blok operacyjny. Dostęp do specjalistycznego poradnictwa, poprzez poradnie specjalistyczne takie jak poradnia: alergologiczna, diabetologiczna, endokrynologiczna, kardiologiczna, gastroenterologiczna, geriatryczna, hematologiczna, neurologiczna, reumatologiczna, immunologiczna, chirurgiczno-ortopedyczna i leczenia bólu umożliwia kontynuację terapii w ramach leczenia ambulatoryjnego.

Przyjęta w Szpitalu struktura organizacyjna pozwala na pełną diagnozę stanu zdrowia pacjenta oraz zorganizowanie kompleksowej i profesjonalnej opieki medycznej przy zachowaniu ciągłości stosowanego leczenia w jednym podmiocie leczniczym. Łączna liczba 409 łóżek pozwala na hospitalizację ok. 16000 pacjentów rocznie. Liczba udzielanych ambulatoryjnych porad specjalistycznych to 68 tys., w tym 4,0 tys. porad udzielonych w Centralnej Izbie Przyjęć w skali roku. Corocznie wykonywanych jest ok 1300 zabiegów w zakresie ortopedii i neurochirurgii kręgosłupa. Ośrodki rehabilitacji Małopolskiego Centrum Reumatologii, Immunologii i Rehabilitacji Szpitala świadczą również szeroki wachlarz usług z zakresu rehabilitacji leczniczej: około 2300 pacjentów rocznie leczonych w dziennych oddziałach rehabilitacji oraz ponad 700 pacjentów leczonych w stacjonarnych oddziałach rehabilitacji ogólnoustrojowej, uwzględniając również rehabilitację neurologiczną. W ramach rehabilitacji ambulatoryjnej ośrodki wykonują średnio rocznie około 145 tys. zabiegów. Ośrodki rehabilitacji wykonują również zabiegi rehabilitacyjne na rzecz pacjentów hospitalizowanych w innych oddziałach stacjonarnych Szpitala – to ponad 77 tys. zabiegów.

Szpital współpracuje między innymi z Collegium Medium Uniwersytetu Jagiellońskiego. Na bazie I Oddziału Chorób Wewnętrznych i Alergologii funkcjonuje Katedra i Klinika Chorób Wewnętrznych i Medycyny Wsi wraz z Zakładem Medycyny Wsi CM UJ, zajmująca się współpracą w zakresie kształcenia młodej kadry medycznej, prowadzeniem badań naukowych, udziałem w międzynarodowych i krajowych programach badawczych z zakresu chorób alergicznych, kardiologicznych oraz miażdżycy.

Również poza działalnością medyczną podstawową, Szpital Specjalistyczny im. J. Dietla prężnie rozwija działalność rehabilitacyjną, szczególnie w zakresie schorzeń reumatologicznych i innych schorzeń narządu ruchu.

Małopolskie Centrum Reumatologii, Immunologii i Rehabilitacji posiada w swojej strukturze 2 oddziały reumatologii (łącznie 80 łóżek), skupiając tym samym największe zasoby w dziedzinie reumatologii w Małopolsce.

W zakresie wysokospecjalistycznej działalności medycznej Centrum prowadzi terapie lekami najnowszej generacji w ramach programów lekowych finansowanych przez NFZ dla pacjentów reumatologicznych. W grudniu 2007 r. uruchomiono Ośrodek Krioterapii Ogólnoustrojowej, umożliwiającą leczenie z zastosowaniem technologii leczenia niskimi temperaturami z wykorzystaniem bezazotowej komory krioterapeutycznej. Możliwość terapii zimnem w szczególności dla pacjentów reumatologicznych lub z innymi schorzeniami narządu ruchu, stanowi kolejny, duży krok w rozwoju leczenia dla jednostki.



W kwietniu 2013 roku otworzono Oddział Ortopedii w ramach istniejącego Małopolskiego Centrum Reumatologii, Immunologii i Rehabilitacji. Nowo uruchomiony oddział umożliwia leczenie pacjentów w zakresie ortopedii reumatologicznej i neurochirurgii kręgosłupa oraz zapewnia szeroką diagnostykę schorzeń narządu ruchu.

Historia

Szpital Specjalistyczny im. Józefa Dietla położony jest w samym sercu Krakowa, nieopodal Rynku Głównego, w zabytkowym gmachu przy ulicy Skarbowej 1. Budynek, zaprojektowany przez wybitnego architekta, profesora Wacława Krzyżanowskiego, wzniesiony w latach 1921-1925, został na potrzeby szpitala rozbudowany od strony ulicy Dolnych Młynów. Ta nowsza część narodziła się w krakowskim Biurze Projektów Służby Zdrowia. Szpital otwarto jesienią 1981 roku i nazwano imieniem doktora Józefa Dietla, wybitnego lekarza praktyka, uczonego, a także pierwszego prezydenta samorządowego Krakowa, wielkiego patrioty.

Był jak na tamte czasy dość nowoczesny. Początkowo funkcjonował w strukturze Zespołu Opieki Zdrowotnej, dyrektorami zaś byli: dr Andrzej Wiśniewski i dr Zofia Kulig, stanowisko lekarza naczelnego szpitala objął nieżyjący już dr med. Józef Kusionowicz. W 1985 roku funkcję tę przejął dr med. Andrzej Kosiniak-Kamysz.

Szpital wydzielono ze struktury ZOZ-u w czerwcu 1991 roku. Pierwszym dyrektorem w drodze konkursu został dr med. Andrzej Kosiniak-Kamysz, a jego zastępcą mgr Jadwiga Hospodarewska, którą po pół roku zastąpiła mgr Elwira Jackowska. Obecnie Zastępcą Dyrektora jest Pani mgr Barbara Kamysz oraz dr n. o zdr. Marcin Mikos. Współorganizatorami szpitala byli: dr med. Janusz Maciejewicz, nieżyjący już dr med. Bogusław Pająk, dr WF Wacław Adamczyk oraz panie Teresa Bigaj i Barbara Kościńska, wówczas pełniące obowiązki kierownika sekcji gospodarczej. Wszyscy pracownicy, bez względu na wykształcenie czy zajmowane stanowisko, realizując swoje wyobrażenia o nowoczesnym szpitalu, sami przygotowywali nie tylko oddziały dla przyszłych pacjentów, ale nawet porządkowali otoczenie wokół gmachu. Do aranżacji wnętrz przyczynili się studenci Akademii Sztuk Pięknych, którzy w ramach ćwiczeń na uczelni stworzyli ciekawe projekty poszczególnych pomieszczeń. Jako pierwsze powstały Oddział Kardiologii i Neurologii oraz Dział Rehabilitacji, a po nich – I i II Oddział Wewnętrzny oraz Oddział Reumatologii.

Ordynatorem i organizatorem Oddziału Kardiologii z Intensywną Opieką Medyczną od samego początku był dr med. Janusz Maciejewicz. Organizatorem i pierwszym ordynatorem Oddziału Neurologii był dr med. Bogusław Pająk, a od czasu jego śmierci funkcję tę pełnił dr med. Jacek Huczyński.

Dział Rehabilitacji od podstaw organizował dr WF Wacław Adamczyk. I Oddział Chorób Wewnętrznych został przeniesiony ze Szpitala oo. Bonifratrów, a ordynatorem był prof. dr hab. Henryk Gaertner. Jego zastępcą był nieżyjący już dr Bogusław Mally, w późniejszym okresie również dr Andrzej Kosiniak-Kamysz.

W grudniu 1983 roku władze Akademii Medycznej, Miasta Krakowa i Ministerstwa Zdrowia podpisały umowę o powołaniu w szpitalu – na bazie I Oddziału Wewnętrznego – Katedry i Kliniki Chorób Wewnętrznych i Medycyny Wsi, a jej kierownikiem został prof. Henryk Gaertner, który pełnił tę funkcję do 1992 roku. Od 1993 roku kierownikiem Katedry i Kliniki Chorób Wewnętrznych i Medycyny Wsi oraz ordynatorem I Oddziału Chorób Wewnętrznych została prof. dr hab. Teresa Adamek-Guzik. Obecnie funkcję ordynatora pełni prof. dr hab. Tomasz Guzik. Stanowisko ordynatora II Oddziału Chorób Wewnętrznych objął dr med. Józef Kusionowicz, który był jednocześnie lekarzem naczelnym szpitala. Od 1989 roku ordynatorem tego oddziału jest dr med. Anna Gudowska-Nitka.

Oddział Reumatologii, istniejący już od 1968 roku, był przenoszony ze szpitala w Witkowicach do Szpitala im. G. Narutowicza zanim umiejscowiono go w Szpitalu Specjalistycznym im. J. Dietla. Funkcję ordynatora Oddziału Reumatologii pełniła tu do 1995 roku doc. dr hab. Alicja Barwik-Schramm. W latach 1996-2011 ordynatorem Oddziału Reumatologii był dr med. Antoni Skura. Od 2011 roku funkcję tę pełni dr n. med. Bogdan Batko. W 1992 roku przyłączono do szpitala Wojewódzką Przychodnię Reumatologiczną, którą kierował ordynator Oddziału Reumatologii. Organizacją Centralnego Laboratorium Diagnostycznego zajmowali się kolejno jego kierownicy: dr Ludwika Gaertner, mgr Janina Gorzkowska, mgr Halina Skołyszewska i obecnie – mgr Alicja Baran. Wraz z utworzeniem Małopolskiego Centrum Reumatologii, Immunologii i Rehabilitacji, utworzona została Pracownia Immunologiczna, wykonująca badania z zakresu specyficznej dla reumatologii diagnostyki immunologicznej. Organizacją i prowadzeniem Zakładu Diagnostyki Obrazowej zajmowali się w kolejności lek. med. Magdalena Dąbrowska, lek. med. Elżbieta Szarpak-Sobańska i obecnie – lek. med. Jan Czyżowski.

III Oddział Chorób Wewnętrznych wydzielono z I Oddziału Chorób Wewnętrznych w marcu 1987 roku, a jego ordynatorem od początku był dr med. Andrzej Kosiniak-Kamysz, równocześnie pełniący funkcje lekarza naczelnego i dyrektora szpitala. W skład oddziału wchodzi Pracownia Endoskopii Przewodu Pokarmowego, której organizatorem i pierwszym kierownikiem mianowano dr med. Andrzeja Kosiniaka-Kamysza. Obecnie funkcję tę pełni lek. med. Janusz Komorowski.

W czasie sprawowania funkcji państwowych przez dr med. Andrzeja Kosiniaka-Kamysza obowiązki ordynatora III Oddziału Wewnętrznego i lekarza naczelnego szpitala pełniła lek. med. Róża Karłowska, a jej zastępcą na tym stanowisku była lek. med. Elżbieta Woźniak.

Wraz z reformą systemu opieki zdrowotnej i utworzeniem Kas Chorych dokonano zmian w strukturze organizacyjnej zakładu tworząc odrębną jednostkę – Przychodnię Przychodnię z poradniami specjalistycznymi oraz utworzono Sekcję Planowania, Analiz Ekonomicznych i Marketingu, gdzie do czasu uzyskania nominacji na stanowisko zastępcy Dyrektora, funkcję kierownika pełniła mgr Barbara Kamysz. Obecnie funkcję tę pełni mgr Anna Hajduk-Przepióra.

W październiku 2005 roku, na mocy Uchwały Sejmiku Województwa Małopolskiego, Krakowski Szpital Reumatologii i Rehabilitacji został włączony w strukturę Szpitala Specjalistycznego im. J. Dietla. Na bazie przyłączonych komórek organizacyjnych utworzono Małopolskie Centrum Reumatologii, Immunologii i Rehabilitacji, w skład którego weszły: Wojewódzka Poradnia Reumatologiczna mieszcząca się przy ul. Batorego 3, Poradnia Reumatologiczna mieszcząca się przy Al. Focha 33, Oddziały Reumatologii i Rehabilitacji Stacjonarnej oraz Ośrodki Rehabilitacji Diennej mieszczące się przy ul. Skarbowej 1 i Al. Focha 33.

W kwietniu 2013 roku w skład MCRIiR wszedł również Oddział Ortopedii oraz poradnia chirurgiczno-ortopedyczna i poradnia leczenia bólu mieszczące się przy Al. Focha 33.

Oddziały

Kod resortowy	Nazwa komórki	Liczba łóżek	Telefon
4900	Centralna Izba Przyjęć ul. Skarbowa 1		12 68-76-205
4000	I Oddział Chorób Wewnętrznych i Alergologii (kliniczny) ul. Skarbowa 1	37	12 68-76-210
4010	Pododdział Alergologii ul. Skarbowa 1	13	
4000	II Oddział Chorób Wewnętrznych i Gastroenterologii ul. Skarbowa 1	57	12 68-76-220
4000	III Oddział Chorób Wewnętrznych, Metabolicznych i Geriatrii ul. Skarbowa 1	47	12 68-76-230
4060	Pododdział Geriatrii ul. Skarbowa 1	12	
4100	Oddział Kardiologii ul. Skarbowa 1	39	12 68-76-240
4220	Oddział Neurologii ul. Skarbowa 1	19	12 68-76-250
4222	Pododdział Udarowy ul. Skarbowa 1	19	
4280	Oddział Reumatologii ul. Skarbowa 1	47	12 68-76-260
4300	Oddział Rehabilitacji ul. Skarbowa 1	12	12 68-76-260
4306	Pododdział Rehabilitacji Neurologicznej ul. Skarbowa 1	7	
4280	Oddział Reumatologii al. Focha 33	33	12 68-76-420
4300	Oddział Rehabilitacji al. Focha 33	38	12 68-76-420
4580	Oddział Ortopedii al. Focha 33	22	12 68-76-500
4260	Oddział Anestezjologii al. Focha 33	2	12 68-76-512
4910	Blok Operacyjny al. Focha 33		

Poradnie

Kod resortowy	Nazwa komórki	Telefon	
1010	Poradnia Alergologiczna al. Focha 33	12 68-76-460 12 68-76-461	
1580	Poradnia Chirurgiczno-Ortopedyczna al. Focha 33		
1020	Poradnia Diabetologiczna al. Focha 33		
1030	Poradnia Endokrynologiczna al. Focha 33		
1050	Poradnia Gastroenterologiczna al. Focha 33		
1060	Poradnia Geriatryczna al. Focha 33		
1070	Poradnia Hematologiczna al. Focha 33		
1100	Poradnia Kardiologiczna al. Focha 33		
1222	Poradnia Leczenia Bólu al. Focha 33		
1220	Poradnia Neurologiczna al. Focha 33		
1280	Poradnia Reumatologiczna al. Focha 33		
1080	Poradnia Immunologiczna ul. Batorego 3		12 63-37-976
1280	Poradnia Reumatologiczna ul. Batorego 3		

Rehabilitacja ambulatoryjna

Kod resortowy	Nazwa komórki	Telefon
2300	Ośrodek Rehabilitacji Diennej ul. Skarbowa 1	12 68-76-280
1310	Dział Fizjoterapii ul. Skarbowa 1	
2300	Ośrodek Rehabilitacji Diennej al. Focha 33	12 68-76-454
1310	Dział Fizjoterapii al. Focha 33	12 68-76-453
	Krioterapia	12 68-76-452

Zakłady, pracownie i inne komórki pomocnicze

Kod resortowy	Nazwa komórki	Telefon
	Zakład Diagnostyki Laboratoryjnej	
7100	Pracownia Diagnostyki Immunologicznej ul. Skarbowa 1	12 68-76-302
7100	Pracownie Diagnostyczne ul. Skarbowa 1	12 68-76-306
7100	Pracownia Diagnostyczna al. Focha 33	
	Zakład Diagnostyki Obrazowej - rejestracja	12 68-76-310
7244	Pracownia Densytometrii ul. Skarbowa 1	
7240	Pracownia RTG ul. Skarbowa 1	12 68-76-310
7210	Pracownia USG ul. Skarbowa 1	
7220	Pracownia Tomografii Komputerowej ul. Skarbowa 1	12 68-76-311
7250	Pracownia Rezonansu Magnetycznego al. Focha 33	12 68-76-416
7240	Pracownia RTG al. Focha 33	12 68-76-416
7210	Pracownia USG al. Focha 33	12 68-76-482
7998	Pracownia Neurofizjologii ul. Skarbowa 1	12 68-76-324
7998	Pracownia EKG ul. Skarbowa 1, al. Focha 33	12 68-76-321
7910	Pracownia Endoskopii Przewodu Pokarmowego ul. Skarbowa 1	12 68-76-319 12 68-76-320
7998	Pracownia Prób Czynnościowych Narządu Krążenia, Hemodynamiki i Echokardiografii ul. Skarbowa 1, al. Focha 33	12 68-76-323
7998	Pracownia Spirometrii ul. Skarbowa 1, al. Focha 33	12 68-76-325
4920	Apteka ul. Skarbowa 4	12 68-76-353

W grudniu 2013 zakupiono Rezonans Magnetyczny w projekcie pn.: „Zakup specjalistycznego sprzętu medycznego wraz z adaptacją pomieszczeń oraz wyposażenia dla Szpitala Specjalistycznego im. J. Dietla w Krakowie”, projekt współfinansowany przez Unię Europejską w ramach Małopolskiego Regionalnego Programu Operacyjnego na lata 2007-2013.

Sukcesy, nagrody i wyróżnienia (2013-2016)

- luty 2014 rok – **pozytywna ocena w spełnianiu norm ISO 9001:2008**,
- styczeń 2014 rok – **wyróżnienie dla Lekarza Roku 2013 dla dr n. med. Andrzeja Kosiniaka-Kamysz Lekarz Roku w kategorii Lekarz specjalista**,
- styczeń 2014 rok – wyróżnienie dla Zespołu Przychodni Specjalistycznych Szpitala,

- grudzień 2013 rok – **uzyskanie certyfikatu jakości Centrum Monitorowania Jakości w Ochronie Zdrowia**,
- w trzeciej edycji specjalnego projektu „Gazety Krakowskiej” opublikowanego w czerwcu 2013 roku wśród 100 lekarzy Małopolski godnych polecenia znaleźli się:
 - ✓ Dr n. med. Anna Helon – specjalista neurolog, Ordynator Oddziału Neurologii,
 - ✓ Prof. dr hab. med. Tomasz Guzik – specjalista chorób wewnętrznych i alergologii, Ordynator I Oddziału Chorób Wewnętrznych i Alergologii,
 - ✓ Dr n. med. Andrzej Kosiniak-Kamysz – specjalista chorób wewnętrznych, Ordynator III Oddziału Chorób Wewnętrznych, Metabolicznych i Geriatrii,
- w lutym 2016 roku po przeprowadzeniu audytu recertyfikującego Szpital uzyskał aktualizację certyfikatu na lata 2016-2019.



Członkostwo w stowarzyszeniach

- Polska Sieć Szpitali Promujących Zdrowie,
- Małopolski Związek Pracodawców Ochrony Zdrowia.

Sale konferencyjne

sala konferencyjna w Ośrodku Receptyjno-Szkoleniowym, ul. Kapelanka 60.	ok. 80 osób	Osoba kontaktowa: Marian Jasiński – Kierownik Ośrodka Receptyjno-Szkoleniowego, tel. 12 26 61 285
Sala konferencyjno-szkoleniowa przy al. Focha 33	ok. 50 osób	Kancelaria Dyrekcji Szpitala tel. 12 68 76 330

Promocja zdrowia

Szpital należy do Małopolskiej Sieci Szpitali Promujących Zdrowie. Za promocję zdrowia w jednostce odpowiada Sekcja ds. Planowania, Analiz Ekonomicznych i Marketingu tel. 12 68-76-346, 12 68-76-347.

Zespoły zadaniowe / komisje działające w jednostce

- Zespół ds. Jakości,
- Zespół ds. Medycznych,
- Zespół i Komitet Kontroli Zakażeń Szpitalnych,
- Komitet Terapeutyczny,
- Zespół ds. Etyki,
- Zespół ds. Dydaktyki,
- Zespół ds. Oceny Przyjęć.



Projekty naukowe i badawcze

- Badania kliniczne nad lekami,
- Projekt pt. „Immune mechanisms of hypertension and vascular dysfunction – the search for New anti – hypertensive strategies”.

Dane teleadresowe

<i>Adres korespondencyjny:</i>	ul. Skarbowa 4, 31-121 Kraków
<i>Telefony:</i>	Centrala: 12 68-76-200 Sekretariat: 12 68-76-330, Faks: 12 68-76-331
<i>Adres e-mail:</i>	szpital@dieta.krakow.pl
<i>Strona internetowa:</i>	www.dieta.krakow.pl

Kadra kierownicza

Dyrektor: dr n. med. Andrzej Kosiniak-Kamysz

Zastępca Dyrektora ds. Planowania i Marketingu – mgr Barbara Kamysz

Zastępca Dyrektora ds. Administracyjnych – dr n. o zdr. Marcin Mikos

Główny Księgowy – mgr Joanna Buczakowska

Przełożona Pielęgniarek – mgr Mirosława Dzikowska

Kierownik Kadr – mgr Renata Mickiewicz

Pełnomocnik ds. Praw Pacjenta – mgr Zbigniew Grochowski

Szpital Specjalistyczny im. Jędrzeja Śniadeckiego w Nowym Sączu



Misją Szpitala jest zapewnienie poczucia bezpieczeństwa w zakresie zdrowia psychicznego i fizycznego mieszkańcom województwa małopolskiego oraz wszystkim innym osobom przebywającym na obszarze działania Szpitala, z wykorzystaniem najnowocześniejszych dostępnych metod profilaktyki i promocji zdrowia, leczenia i rehabilitacji.

Ogólne informacje o działalności jednostki

Szpital Specjalistyczny im. Jędrzeja Śniadeckiego w Nowym Sączu jest podmiotem leczniczym niebędącym przedsiębiorcą, działającym jako samodzielny publiczny zakład opieki zdrowotnej. Stanowi wyodrębniony organizacyjnie zespół osób i środków majątkowych, utworzony i utrzymywany w celu wykonywania działalności leczniczej polegającej na udzielaniu świadczeń zdrowotnych i promocji zdrowia, a także w celu kształcenia osób przygotowujących się do wykonywania zawodu medycznego i doskonalenia kwalifikacji zawodowych osób już ten zawód wykonujących. Szpital podejmuje działania służące zachowaniu, ratowaniu, przywracaniu i poprawie zdrowia pacjenta. Oferuje usługi medyczne w zakresie: lecznictwa stacjonarnego, ambulatoryjnej opieki specjalistycznej, diagnostyki medycznej, rehabilitacji. Prowadzi również działalność w zakresie min. wynajmu pomieszczeń, dzierżawy urządzeń, sterylizacji pakietów.

Historia

Historia szpitala w Nowym Sączu datuje się od roku 1829 kiedy przy ul. Jana Długosza wybudowano zakład leczenia powszechnego. Zakład ten u schyłku XIX wieku był już budynkiem zniszczonym, ciasnym i nie spełniającym podstawowych wymogów sanitarnych. Zaplanowany na 40 łóżek mieścił 60, a nawet 80 chorych, co było zbyt małą ilością jak na potrzeby rozwijającego się miasta, którego ludność wzrastała głównie w związku z uruchomieniem Warsztatów Kolejowych oraz ze znacznym ożywieniem ruchu budowlanego i handlu. Aby zaradzić trudnej sytuacji władze podjęły decyzję o budowie szpitala, którą podjęto na początku 1905 roku. W rok później (1906 rok) stanął nowy szpital przy ul. Młyńskiej zaprojektowany na 92 łóżka i posiadający odpowiednie zaplecze.

W nowym szpitalu powołano cztery oddziały: chirurgiczny, wewnętrzny, położniczy i zakaźny. W latach 1933-1934 zakład stale rozbudowywano, ostatecznie uzyskując 40 łóżek zakaźnych i 20 łóżek na potrzeby gruźlicy, a w latach 1936-1939 dobudowano piętrowy budynek administracyjno-gospodarczy. W 1938 roku otrzymał nazwę Szpitala Powszechnego i był administrowany i finansowany przez władze powiatowe. W 1939 roku szpital posiadał 180 łóżek i odgrywał znaczną rolę w rozwoju sądeckiego lecznictwa, a podczas okupacji współpracował z ruchem oporu. Pod koniec lata 1949 roku stał się jednostką budżetową i otrzymał nazwę Szpitala Miejskiego, a w roku 1953 imię historycznego patrona Jędrzeja Śniadeckiego. Rozpoczęto remonty, modernizację i reorganizację, po której jednostka posiadała siedem oddziałów. Po przekazaniu przez władze miasta zabytkowego dworku w Dąbrowej koło Nowego Sącza, który zaadaptowano dla potrzeb oddziału gruźliczego, szpital dysponował w 1950 roku 278 łózkami. W tym samym roku rozpoczęto rozbudowę skrzydła wzdłuż budynku głównego, w efekcie której uzyskano 170 dodatkowych łóżek, powstał również budynek administracyjny, którego część wykorzystano na pracownię bakteriologiczną.



Rozwój miasta i powiatu w okresie „eksperymentu sądeckiego” (od 1958 roku) przyczynił się do wzrostu zapotrzebowania na usługi szpitalne. W 1969 roku rozpoczęto nowe inwestycje, m.in. budowę 5 - kondygnacyjnego skrzydła budynku głównego oraz wielu pomieszczeń zaplecza szpitalnego: kuchnię, pralnię, kotłownię, centralne ogrzewanie, centralną tlenownię.

W 1975 roku Szpital Miejski otrzymał status Wojewódzkiego Szpitala Zespołowego oraz pełnił również funkcję zakładu opieki zdrowotnej dla własnego obwodu profilaktyczno-leczniczego, w skład którego weszły miasta: Nowy Sącz, Stary Sącz i najpierw 10, a później 11 gmin. Opiekę podstawową sprawowały od 1977 roku trzy miejskie przychodnie, które udzielały również pomocy ludności wiejskiej najbliższych gmin. W 1976 roku szpital posiadał 12 oddziałów: chorób wewnętrznych, chirurgii ogólnej, chirurgii urazowej, ginekologiczno-położniczy, pediatryczny, noworodków, neurologiczny, laryngologiczny, urologiczny, zakaźny, gruźliczy, intensywnej opieki medycznej, a w kolejnych latach powstał oddział intensywnego nadzoru kardiologicznego, chirurgii dziecięcej, stacja dializ z nefrologią. W latach 1976-1989 wzrosła liczba miejsc o 61 łóżek, a oddany do użytku w 1990 roku



nowy budynek dla oddziału ginekologiczno-położniczego pozwolił na wzrost ilości miejsc do 689.

W kolejnych latach została zakupiona nowa aparatura rentgenowska oraz tomograf komputerowy. Od stycznia 1999 roku Szpital stał się Samodzielnym Publicznym Zakładem Opieki Zdrowotnej im. Jędrzeja Śniadeckiego. Decyzją Rady Polskiej Sieci Szpitali Promujących Zdrowie z dnia 15 marca 2002 roku zakład został przyjęty do Krajowej Sieci Szpitali Promujących Zdrowie. W 2004 roku szpital zmienił nazwę na Szpital Specjalistyczny im. Jędrzeja Śniadeckiego w Nowym Sączu. Szpital jako podmiot

lecniczy niebędący przedsiębiorcą, działający w formie samodzielnego publicznego zakładu opieki zdrowotnej, pokrywa z posiadanych środków i uzyskanych przychodów koszty działalności i reguluje zobowiązania. Wpisany do rejestru Wojewody Małopolskiego oraz Krajowego Rejestru Sądowego. Posiada status jednostki wyposażonej w osobowość prawną. Decyzją Rady Polskiej Sieci Szpitali Promujących Zdrowie z dnia 15 marca 2002 roku. Szpital Specjalistyczny im. J. Śniadeckiego w Nowym Sączu został przyjęty do Krajowej Sieci Szpitali Promujących Zdrowie. Do podstawowych zadań Szpitala Specjalistycznego im. Jędrzeja Śniadeckiego w Nowym Sączu należy podejmowanie działań służących zachowaniu, ratowaniu, przywracaniu i poprawie zdrowia w zakresie działalności stacjonarnej obejmującej podstawową i specjalistyczną opiekę szpitalną oraz dializoterapię, działalności ambulatoryjnej obejmującej specjalistyczną opiekę zdrowotną, psychiatryczną opiekę zdrowotną oraz diagnostykę medyczną i rehabilitację, pomocy doraźnej. Świadczenia zdrowotne udzielane są wyłącznie przez osoby wykonujące zawód medyczny oraz spełniające wymagania zdrowotne określone w odrębnych przepisach. Potrzeby zdrowotne pacjentów zaspokajane są z wykorzystaniem najnowocześniejszych dostępnych metod diagnostycznych i leczniczych.

Obecnie w strukturze Szpitala Specjalistycznego im. J. Śniadeckiego w Nowym Sączu funkcjonuje 21 oddziałów szpitalnych, w tym 5 oddziały o profilu onkologicznym, Zespół Poradni Specjalistycznych w skład którego wchodzi 22 poradnie specjalistyczne, Dział Diagnostyki Obrazowej, Medyczne Laboratorium Diagnostyczne, a także Apteka Szpitalna i Ambulatorium Ogólne POZ. Fachowy i pomocniczy personel Szpitala dokłada wszelkich starań aby jakość i dostępność oferowanych świadczeń medycznych była na jak najwyższym poziomie oraz aby zawsze były respektowane w pełni prawa pacjenta.

Oddziały

Kod resortowy	Nazwa oddziału	Liczba łóżek	Telefon Centrala 18 443-88-77 /nr wew.
4500	Oddział Chirurgii Ogólnej i Naczyniowej	35	865
4580	Oddział Chirurgii Urazowo-Ortopedycznej	48	922

Kod resortowy	Nazwa oddziału	Liczba łóżek	Telefon Centrala 18 443-88-77 /nr wew.
4501	Oddział Chirurgiczny dla Dzieci	15	835
4220	Oddział Neurologiczny	30 w tym 1 łóżko IOM i 4 łóżka przeznaczone na leczenie udarów	850
4000	Oddział Chorób Wewnętrznych	52 w tym 4 łóżka IOM	974
4000	Oddział Internistyczno-Kardiologiczny	40 w tym 4 łóżka IOK	859
4610	Oddział Otolaryngologiczny	20 w tym 1 łóżka IOM	805
4640	Oddział Urologiczny	16	955
4401	Oddział Pediatryczny	30	848
4270	Oddział Pulmonologii	35	821
4260	Oddział Anestezjologii i Intensywnej Terapii	7	872
4700	Oddział Psychiatryczny	25	890
4450	Oddział Ginekologiczno-Położniczy	48	729
4421	Oddział Neonatologiczny z Intensywną Terapią	20 w tym 3 łóżka IOM	726
4340	Oddział Chorób Zakaźnych (Dąbrowa 1 33-311 Wielogłowy)	15	18 443-21-23
4902	Szpitalny Oddział Ratunkowy	10/obserwacyjne w tym 2 łóżka IOM	512
4070	Oddział Hematologiczny	24 + 2 miejsca pobytu dziennego	664
4242	Oddział Onkologii Klinicznej	19 + 6 miejsc pobytu dziennego	659
4460	Oddział Ginekologii Onkologicznej	28 w tym 3 łóżka IOM	663
4540	Oddział Chirurgii Onkologicznej	28 w tym 3 łóżka IOM	676
4244	Oddział Radioterapii	28	677

Poradnie

Kod resortowy	Nazwa poradni / przychodni	Telefon Centrala 18 443-88-77 /nr wew.	Adres* (w przypadku lokalizacji innej niż adres korespondencyjny)
1220	Poradnia Neurologiczna	18 442-56-03	al. Wolności 49
1450	Poradnia Ginekologiczno-Położnicza	18 442-59-88	pl. Kuźnice 1
1070	Poradnia Hematologiczna	18 442-56-99	ul. Młyńska 5
1100	Poradnia Kardiologiczna	18 442-57-41	ul. Młyńska 5
1130	Poradnia Nefrologiczna	18 442-59-75	al. Wolności 49
1280	Poradnia Reumatologiczna	18 442-56-16	al. Wolności 49
1020	Poradnia Diabetologiczna	18 442-56-36	al. Wolności 49
1610	Poradnia Otolaryngologiczna	18 443-56-21	al. Wolności 49
1700	Poradnia Zdrowia Psychicznego	18 442-56-26	al. Wolności 49
1701	Poradnia Zdrowia Psych. dla Dzieci i Młodzieży	Działalność zawieszona	
1405	Poradnia Zaburzeń i Wad Rozwojowych Dzieci	18 442-57-18	pl. Kuźnice 1
1500	Poradnia Chirurgii Ogólnej	18 442-56-16	al. Wolności 49
1580	Poradnia Chirurgii Urazowo-Ortopedycznej	18 442-56-33	al. Wolności 49
1587	Poradnia Preluksacyjna	18 442-58-71	al. Wolności 49

Kod resortowy	Nazwa poradni / przychodni	Telefon Centrala 18 443-88-77 /nr wew.	Adres* (w przypadku lokalizacji innej niż adres korespondencyjny)
1501	Poradnia Chirurgiczna dla Dzieci	18 442-59-18	al. Wolności 49
1270	Poradnia Pulmonologiczna	18 442-56-09	al. Wolności 49
1540	Poradnia Chirurgii Onkologicznej	18 442-56-31	ul. Młyńska 5
1240	Poradnia Onkologiczna	18 442-56-20	ul. Młyńska 5
1300	Poradnia Rehabilitacyjna	18 442-57-90	ul. Kazimierza Wielkiego 4
1010	Poradnia Alergologiczna	18 442-56-01	al. Wolności 49
1160	Poradnia Medycyny Pracy	Działalność zawieszona	
1310	Pracownia Fizjoterapii Ambulatoryjnej	18 442-57-90	ul. Kazimierza Wielkiego 4
2700	Oddział Dzienny Psychiatryczny	18 442-56-28	al. Wolności 49
1616	Poradnia Logopedyczna	Działalność zawieszona	
1244	Poradnia Radioterapii	18 442-57-84	ul. Młyńska 5

Inne komórki organizacyjne

Kod resortowy	Nazwa komórki organizacyjnej	Telefon Centrala 18 443-88-77 /nr wew.
Dział Diagnostyki Obrazowej, w tym:		642 , ul. Młyńska 5 719 ul. Al. Wolności 49
7210	Pracownia Ultrasonografii	
7220	Pracownia Tomografii Komputerowej	
7242	Pracownia Mammografii	
7240	Pracownia Rentgenodiagnostyki Ogólnej Nr 1	
7240	Pracownia Rentgenodiagnostyki Ogólnej Nr 4	
Medyczne Laboratorium Diagnostyczne, w tym:		
7120	Pracownia Mikrobiologii	894
7100	Pracownia Diagnostyki Laboratoryjnej	866
7130	Pracownia Serologii Transfuzjologicznej z Bankiem Krwi	914
7150	Pracownia Histopatologii	932
7140	Pracownia Cytologiczna	940
4920	Apteka szpitalna	870
4910	Blok Operacyjny	632
7910	Pracownia Endoskopii	854
3010	Ambulatorium Ogólne Podstawowej Opieki Zdrowotnej	516
7960	Zakład Radioterapii	747

Sukcesy, nagrody i wyróżnienia

- 7 sierpnia 2012 r. – potwierdzenie spełnienia wymagań określonych w Rozporządzeniu Ministra Zdrowia z dnia 3.11.2011 roku w sprawie szpitalnych oddziałów ratunkowych przez Szpitalny Oddział Ratunkowy wydane przez Centrum Monitorowania Jakości w Ochronie Zdrowia,
- 11 grudnia 2012 r. – wpis do Ewidencji prowadzonej przez Krajową Radę Diagnostów Laboratoryjnych.

Członkostwo w stowarzyszeniach

- *Polska Sieć Szpitali Promujących Zdrowie*
- *Małopolski Związek Pracodawców Ochrony Zdrowia*

Sale konferencyjne

konferencyjna	około 25 miejsc	ul. Młyńska 5	Telefon kontaktowy: Sekretariat: 18 443-78-47
---------------	-----------------	---------------	--

Promocja zdrowia

Szpital należy do **Małopolskiej Sieci Szpitali Promujących Zdrowie**, osoba do kontaktów: mgr Barbara Waclawiak , tel. 18 443-88-77 wew. 706, 730

Zespoły zadaniowe / komisje działające w jednostce

- *Komitet Terapeutyczny Szpitala*, przewodniczący: Dariusz Lupa, tel. 18 443-88-77,
- *Zespół Kontroli Zakażeń Szpitalnych*, przewodniczący: Ewa Szczypuła, tel. 18 443-21-23,
- *Komisja ds. Analizowania Skuteczności Leczenia*, przewodniczący: Grzegorz Pięda, tel. 18 443-88-77,
- *Komisja Sprawująca Nadzór nad Kształceniem Podyplomowym Lekarzy*, przewodniczący: Janusz Reimschuessl, tel. 18 442-59-79,
- *Zespół ds. Analizowania Przyczyn Zgonów*, przewodniczący: Bogusław Latacz, tel. 18 443-88-77,
- *Komisja ds. Stwierdzania Trwałego Nieodwracalnego Ustania Czynności Mózgu*, przewodniczący: Dariusz Lupa, tel. 18 443-88-77,
- *Komitet Transfuzjologiczny*, przewodniczący: Urszula Kurnyta-Oleksy, tel. 18 443-88-77,
- *Zespół ds. Promocji Zdrowia*, przewodniczący: Anna Mólka, tel. 18 443-88-77 wew. 665,
- *Zespół ds. Antybiotykoterapii*, przewodniczący: Łucja Stec, tel. 18 443-88-77,
- *Zespół Oceny Przyjęć*, przewodniczący: Bartłomiej Oruba, tel. 18 443-88-77,
- *Zespół ds. leczenia żywieniowego*, przewodniczący: Robert Gajewski, tel. 18 443 88 77,
- *Komisja ds. rozpatrywania skarg pacjentów dot. udzielania świadczeń zdrowotnych przez lekarzy*, przewodniczący: Robert Witowski, Tel. 18 443-88-77,
- *Zespół Terapeutyczny*, Robert Bakalarz, tel. 18 443-88-77.

Dane teleadresowe

<i>Adres korespondencyjny:</i>	ul. Młyńska 10, 33-300 Nowy Sącz
<i>Telefony:</i>	Centrala: 18 443-88-77 Sekretariat: 18 443-78-47 Faks: 18 443-86-01
<i>Adres e-mail:</i>	sns@pro.onet.pl
<i>Strona internetowa:</i>	www.szpitalnowysacz.pl

Kadra kierownicza

Dyrektor: Artur Puszko

Zastępca Dyrektora ds. Administracyjno-Pracowniczych – mgr Lidia Zelek

Naczelną Pielęgniarką – mgr Krystyna Nosal

Główny Księgowy – mgr Jolanta Prokopczuk



Szpital Specjalistyczny im. Ludwika Rydygiera w Krakowie sp. z o.o.



Misją Szpitala Specjalistycznego im. Ludwika Rydygiera w Krakowie sp. z o.o. jest kompleksowe i na wysokim poziomie zaspokajanie najbardziej złożonych potrzeb zdrowotnych pacjentów, przy zastosowaniu wysokospecjalistycznych technologii diagnostycznych i leczniczych oraz przy uwzględnieniu wysokiej efektywności wykorzystania posiadanych zasobów kadrowych i rzeczowych.

Ogólne informacje o działalności jednostki

Szpital Specjalistyczny im. Ludwika Rydygiera w Krakowie sp. z o.o. jest nowoczesną jednostką, posiadającą 23 oddziały o pełnym przekroju specjalizacji, świadcząca usługi dla licznej populacji z Krakowa i okolic, jak również z odległych regionów Polski i pacjentów z zagranicy. Na terenie Szpitala działają oddziały o specjalnościach unikalnych w regionie:

- oddział kliniczny – Chirurgii Szcękowo-Twarzowej,
- oddziały – Ortopedii i Traumatologii Narządu Ruchu, Toksykologii i Chorób Wewnętrznych z Pododdziałem Detoksykacji, Hematologii i Chorób Wewnętrznych z Pododdziałem Dziennym, Chirurgii Plastycznej i Rekonstrukcyjnej, Oddział Oparzeń, w ramach Małopolskiego Centrum Oparzeniowo-Plastycznego, Replantacji Kończyn z Ośrodkiem Terapii Hiperbarycznej, Urazów Wielonarządowych, Ortopedii i Neuroortopedii, Centrum Radioterapii Amethyst.

W ramach funkcjonującego Oddziału Ginekologii i Położnictwa z Ginekologia Onkologiczną powstał Blok Porodowy, oferujący między innymi porody w znieczuleniu, porody rodzinne, sale matki z dzieckiem (system rooming in) i odwiedziny rodzinne, a także możliwość uczęszczania do szkoły rodzenia. Wyodrębniono również Pracownię Urodynamiki, wykonywane są w niej badanie urodynamiczne, przeznaczone dla pacjentek, u których występuje problem gubienia moczu.

Ponadto w szpitalu działają poradnie specjalistyczne i liczne gabinety konsultacyjne o bogatym zapleczu diagnostycznym. Specjalistyczne badania i zabiegi wykonywane są między innymi w: Zakładzie Diagnostyki Obrazowej, Zakładzie Diagnostyki Laboratoryjnej, Zakładzie Rehabilitacji (wyposażony w kriokomorę), Oddziale Dziennym dla Pacjentów ze stwardnieniem rozsianym i po alloplastyce stawów biodrowych i kolanowych, Centrum Zdrowia Psychicznego, Zakładzie Endoskopii, Zakładzie Transfuzjologii. W ramach Zakładu Diagnostyki Laboratoryjnej wykonywane są badania z zakresu analityki ogólnej, chemii klinicznej, hematologii i koagulacji, immunochemii, mikrobiologii, cytologii ginekologicznej, serologii grup krwi.

Na terenie szpitala mieści się także Małopolskie Centrum Rehabilitacji Ręki, gdzie wykonywane są zabiegi z zakresu kinezyterapii (np. ćwiczenia izometryczne), fizykoterapii (np. masaż podwodny – hydropowietrzny), elektrolecznictwa (galwanizacja, jonoforeza), balneologii, hydroterapii, leczenia polem elektromagnetycznym, światłolecznictwa. Ponadto uruchomiono Całodobowe Pogotowie Oparzeniowe w ramach Małopolskiego Centrum

Oparzeniowo-Plastycznego, zapewniające specjalistyczną opiekę dla pacjentów. Pacjenci bezpośrednio po oparzeniu mogą uzyskać pierwszą pomoc bez skierowania i niezależnie od rejonizacji. Następnie w zależności od wskazań, zostaną objęci opieką ambulatoryjną w Poradni Leczenia Oparzeń i Ran Przewlekłych/Chirurgii Plastycznej lub hospitalizowani w Oddziale Oparzeń/Chirurgii Plastycznej i Rekonstrukcyjnej. Opieka ta została wzbogacona o możliwość uczestnictwa w terapii hiperbarycznej w pierwszej w Małopolsce komorze hiperbarycznej (Ośrodek Terapii Hiperbarycznej) umożliwiającej leczenie wielu schorzeń nieinwazyjną i bezbolesną metodą za pomocą tlenu.

Komora hiperbaryczna wchodzi w skład Małopolskiego Centrum Oparzeniowo-Plastycznego i Replantacji Kończyn umożliwiając leczenie wielu schorzeń metodą nieinwazyjną i bezbolesną za pomocą tlenu w warunkach podwyższonego ciśnienia. Jest to szansa dla wielu ciężko chorych pacjentów, u których konwencjonalne metody leczenia nie przyniosły pożądanych efektów lub leczenie to wymaga dodatkowego wzmocnienia z korzyścią dla chorego. Dostępność do zabiegów jest finansowana przez Narodowy Fundusz Zdrowia. Profil pacjentów leczonych w Ośrodku jest różnorodny.

Wskazania przewlekłe: trudno gojące się rany (m.in. w przebiegu stopy cukrzycowej, pourazowe), niedokrwienne ubytki skóry oraz przeszczepy skórne, martwica i zapalenie kości oporne na leczenie, popromienne uszkodzenie tkanek i narządów, zapalenie skóry i tkanki podskórnej, inne agresywne zakażenia, owrzodzenie odleżynowe oraz troficzne kończyn dolnych w przebiegu niewydolności żylniej, zapalenie mostka, stany po replantacji.

Wskazania ostre: zatrucie tlenkiem węgla, methemoglobinemia, oparzenia II°>10% u dzieci, III°>20% u dorosłych, zatorowość powietrzna lub gazowa, choroba dekompresyjna, ostre niedokrwienie tkanek miękkich, urazy mięśniowo-szkieletowe, zespoły zmiążdżeniowe, złamania otwarte, martwicze zakażenia tkanek miękkich (beztlenowe i mieszane), nagła głuchota.



Ośrodek dysponuje 12 osobową komorą ZYRON 12 spełniającą wymogi ECHM. Pacjenci oddychają 100% tlenem w podwyższonym ciśnieniu przez maski do terapii hiperbarycznej lub w specjalnym hełmie w przypadku uszkodzenia okolic żuchwy po radioterapii. Dodatkowo istnieje możliwość prowadzenia terapii u chorych zaintubowanych i wentylowanych mechanicznie. Ośrodek dysponuje respiratorem mechanicznym Oxylog 1000 z możliwością pracy w komorze hiperbarycznej, pompami strzykawkowymi Fresenius Pilote Hiperbaric przystosowanymi do pracy w warunkach podwyższonego ciśnienia, kardiomonitorem BENEVIW, pulsoxymetrem Mosimo RAINBOV SET RAD 57 (możliwość określenia poziomu hemoglobiny tlenkowej), przezskórnym oxymetrem Radiometr TCM 400. W ośrodku świadczeń udziela zespół lekarzy specjalistów anestezjologii i intensywnej terapii oraz medycyny ratunkowej. Wszyscy lekarze ukończyli kurs medycyny nurkowej i hiperbarycznej zgodnie z zaleceniami ECHM/EDTC, dodatkowo kurs z patofizjologii nurkowania. Ponadto w ośrodku świadczeń udziela zespół pielęgniarek z tytułem magistra pielęgniarstwa, licencjatem pielęgniarstwa oraz specjalizacją z anestezji i intensywnej terapii oraz neonatologiczną. Wszystkie pielęgniarki ukończyły kurs medycyny nurkowej i hiperbarycznej zgodnie z zaleceniami ECHM/EDTC. Komorę obsługuje zespół techników posiadających certyfikaty operatora komory hiperbarycznej. Ośrodek zapewnia opiekę w godzinach popołudniowych i nocnych, w dni powszednie oraz niedziele i święta w ramach realizacji umowy na udzielanie świadczeń zdrowotnych.

Historia

Na początku lat siedemdziesiątych ubiegłego wieku, władze miasta Krakowa postanawiają rozbudować sieć zamkniętych placówek medycznych. Wybór pada na Nową Hutę. Licząca wówczas blisko 170 tys. mieszkańców dzielnica dysponuje tylko jednym przeciążonym obiektem tego typu tj. Szpitalem im. Żeromskiego, zwanym Szpitalem „A”. Planowany obiekt otrzymuje roboczą nazwę – Szpital „B”.

10 marca 1972 r. zapada Uchwała Rady Ministrów w sprawie projektowania inwestycji. Firmą mającą stworzyć architektoniczną wizję nowego Szpitala zostaje Biuro Projektów Budownictwa Ogólnego „Miastoprojekt –Kraków”. Autorem projektu Szpitala „B” oraz jego założeń techniczno-ekonomicznych zostaje architekt Władysław Wichman, generalnym projektantem arch. Tadeusz Suwaj. Powstaje monumentalna budowla z piętnastoma kondygnacjami części wysokiej i czterema w części niskiej, na 16 hektarowej powierzchni. Najważniejsza dla Krakowa inwestycja lat siedemdziesiątych.

Budowa zaczyna się **1 grudnia 1975 roku** i po pierwszym ruchu koparki BOMBA. Autentyczna bomba lotnicza. Okazuje się że cały teren budowy Szpitala jest nafaszerowany bombami, minami i ładunkami wybuchowymi. Cały teren wymagał więc zabezpieczenia i interwencji saperkiej. Decyzja Prezydenta Miasta Krakowa - przewidywany termin oddania Szpitala do użytku - **grudzień 1985 roku**.

Realia stanu wojennego znacznie opóźniają budowę. Pierwszym pracownikiem Szpitala „B” zostaje inż. Adam Kubas, który w 1983 roku zostaje powołany na stanowisko Z-cy Dyrektora ds. technicznych Szpitala. Do współuczestnictwa w projektowaniu Oddziałów, tworzenia pierwotnych planów zakupu sprzętu i aparatury medycznej dopraszano (dziś już historyczne nazwiska) ówczesnych konsultantów medycznych reprezentujących różne dziedziny nauk medycznych m.in. Profesorów Juliana Blicharskiego, Zbigniewa Chłapa, Mieczysława Polıtowskiego, Janinę Markową, Marka Sycha, Jana Sznajda, Stanisława Grochala, Jana Madeja.

1 lipca 1987 roku na stanowisko Dyrektora Szpitala zostaje powołany **Andrzej Hydzik (1936 - 2002)**.

Tworzone są zręby administracji Szpitala. Inwestycja Szpitala „B” nabiera tempa. W 1988 roku zostają powołani pierwsi Ordynatorzy kilku Oddziałów (naturalnie jeszcze w budowie): Dr Barbara Hoszowska – Rehabilitacja, Elżbieta Budzanowska – Dermatologia, Wiesław Piotrowski – Kardiologia, Olgierd Smoleński –Nefrologia, Andrzej Fałek – Otolaryngologia, Ewa Mańko – Neurologia, Zbigniew Piasecki – Urologia, Tadeusz Niedźwiedzki – Ortopedia, Artur Hartwich – Chirurgia Ogólna, Tadeusz Żelazny – Anestezjologia.

Szpital zaczyna nabór pracowników medycznych. W większości absolwentów Akademii Medycznej czy szkół pielęgniarskich.

W 1989 roku rozstrzygnięto konkurs na nazwę Szpitala „B”, organizowany przez Gazetę Krakowską. Napłynęło wiele propozycji m.in. Boy-Żeleńskiego, M. Curie-Skłodowskiej, Jana Pawła II, Ludwika Rydygiera. Zbieg okoliczności – organizacja w Krakowie jubileuszowego zjazdu chirurgów polskich w stulecie towarzystwa spowodował, iż Szpital otrzymał nazwę im. L. Rydygiera.

Przypadkowym gościem Zjazdu był wnuk słynnego chirurga Prof. Ludovico Rydygier.

Ludwik Rydygier urodził się w 1850 roku w Dusocinie (pow. Grudziądzki). Studia medyczne ukończył w Berlinie i Grelsfaldzie. Jako pierwszy wykonał resekcję żołądka z powodu owrzodzenia. Wprowadził nową metodę chirurgicznego leczenia choroby wrzodowej żołądka i dwunastnicy za pomocą zespolenia żołądkowo-jelitowego. Zorganizował polską szkołę chirurgiczną na Uniwersytecie Jagiellońskim, a potem Jana Kazimierza we Lwowie. W 1889 roku zwołał polskich chirurgów ze wszystkich zaborów – w nowym wzniesionym właśnie dzięki swym staraniom budynku katedry chirurgii w Krakowie przy ul. Kopernika – i założył Towarzystwo Chirurgów Polskich. Zmarł w 1920 r. Pochowany na Cmentarzu Łyczakowskim we Lwowie.

Rok 1989 staje się przełomowym w dziejach Szpitala. Rusza (pierwsza jaskółka działalności medycznej w Szpitalu) Ośrodek Szybkiej Diagnostyki z Poradnią Kardiologiczną, Pracownią Ultrasonograficzną, RTG, Poradnią Dermatologiczną. Obsadzono wszystkie stanowiska Ordynatorskie i Pielęgniarek Oddziałowych. Odnotowano pełne obsady lekarskie w Oddziałach: chorób wewnętrznych, kardiologii, nefrologii, laryngologii; w trakcie naboru pozostają pozostałe Oddziały oraz całe zaplecze techniczne i usługowe (Kuchnia, Pralnia itp.). Trwa wyposażanie Szpitala w sprzęt i aparaturę medyczną.

W **1992 roku** zakończono prace budowlane w pomieszczeniach: Rehabilitacji, Laboratoriach, RTG, Bloku Operacyjnym, Trakcie Porodowym, Zakładzie Patomorfologii oraz obiekty techniczne: podstacje ciepłne, rozdzielnie energetyczne, maszynownie klimatyzacyjne, hydroformię, agregatownię. Rusza Stacja Dializ. **20 grudnia 1993 roku następuje uroczyste otwarcie Szpitala.**

Ówczesny premier Waldemar Pawlak nazwał ten dzień „prezentem bożonarodzeniowo-noworocznym dla krakowian”. Otwarcia dokonał Wojewoda Krakowski Tadeusz Piekarczyk i Metropolita kard. Franciszek Macharski. Pacjentom przekazano 5 Oddziałów ulokowanych w części wysokiej Szpitala, od 11 piętra trzy piętra w dół, tj. Oddziały: Rehabilitacji, Chorób Wewnętrznych, Hematologii, Nefrologii i Dermatologii.

W lipcu 1994 roku otwarto Oddział Kardiologii i sukcesywnie w następnych miesiącach: Oddziały Okulistyki, Otolaryngologii, Chemioterapii, Neurologii, Psychiatrii.

20 czerwca 1996 r. – wpis do rejestru Zakładów Opieki Zdrowotnej – formalny termin rozpoczęcia działalności medycznej Szpitala.

14 lutego 1997 r. otwarto: Oddział Chirurgii Ogólnej z Ordynatorem dr Arturem Hartwiche, Oddział Anestezjologii i IT z Ordynatorem dr Tadeuszem Żelaznym, Blok Operacyjny z Kierownikiem Ewą Leśniak, Centralną Sterylizację z Kierownikiem Marią Łojek, Zakład Endoskopii z Kierownikiem dr Jerzym Marecikiem. W uroczystości wzięli udział znamienici goście: Jacek Majchrowski – ówczesny Wojewoda Krakowski, Kardynał - Franciszek Macharski, Prof. Tadeusz Popiela, Prof. Antoni Dziatkowiak oraz liczne grono polityków i tuzów krakowskiej medycyny. Prasa odnotowała, iż całe zaplecze chirurgiczne i anestezjologiczne w Szpitalu wraz zapleczem tzw. „usługowym” (Centralna Sterylizacja, Endoskopia) jest jednym z najnowocześniejszych w kraju.

Szpitałem kierowali kolejno:

- **Dr Andrzej Hydzik**
1.07.1987 r. do 30.06.2001 r. Dyrektor Naczelny
- **Dr Krzysztof Kiciński**
1.07.2001 r. do 30.11.2005 r. Dyrektor Naczelny
- **Dr Krzysztof Kłós**
1.12.2005 r. do 03.07.2011 r.
1.12.2005 r. do 03.07.2011 r. Prezes Zarządu
1.12.2005 r. do 31.10.2011 r. Dyrektor Naczelny

30 czerwca 2010 r. następuje likwidacja Samodzielnego Publicznego Zakładu Opieki Zdrowotnej Wojewódzkiego Szpitala Specjalistycznego im. Ludwika Rydygiera w Krakowie.

W ramach rządowego programu oddłużeniowego pod nazwą „Wsparcie jednostek samorządu terytorialnego w działaniach stabilizujących system ochrony zdrowia” na podstawie Uchwały Nr XLII/669/10 Sejmiku Województwa Małopolskiego z dnia 22 lutego 2010 r. w sprawie likwidacji Samodzielnego Publicznego Zakładu Opieki Zdrowotnej Wojewódzkiego Szpitala Specjalistycznego im. L. Rydygiera w Krakowie, z dniem 1 kwietnia 2010 r. wszczęta została likwidacja **Samodzielnego Publicznego Zakładu Opieki Zdrowotnej Wojewódzkiego Szpitala Specjalistycznego im. L. Rydygiera w Krakowie**. Procedura likwidacyjna zakończyła działalność medyczną zakładu z dniem **30 czerwca 2010 roku**.

1 lipca 2010 r. – powołanie jednoosobowej spółki prawa handlowego: Szpital Specjalistyczny im. Ludwika Rydygiera w Krakowie sp. z o.o.

Z dniem 1 lipca 2010 roku realizację zadań objętych zakresem działania likwidowanego Zakładu zapewnia Niepubliczny Zakład Opieki Zdrowotnej prowadzony przez jednoosobową spółkę Województwa Małopolskiego działającą pod firmą **Szpital Specjalistyczny im. Ludwika Rydygiera w Krakowie spółka z ograniczoną odpowiedzialnością, którą kieruje i reprezentuje na zewnątrz Prezes Zarządu – mgr Wojciech Szafrński**.

Oddziały

Kod resortowy	Nazwa oddziału	Liczba łóżek	Telefon
4260	Oddział Anestezjologii i Intensywnej Terapii	13	12 646-85-89
4240	Oddział Onkologii Klinicznej z Pododdziałem Dziennym	30	12 646-86-34
4500	Oddział Chirurgii Ogólnej i Onkologicznej	40	12 646-89-72
4630	Oddział Chirurgii Szczękowo-Twarzowej (kliniczny)	32	12 646-88-36
4000	Oddział Chorób Wewnętrznych	51	12 646-86-56
4200	Oddział Dermatologii	12	12 646-87-67
4450	Oddział Ginekologii i Położnictwa z Ginekologią Onkologiczną	40	12 646-89-26
4070	Oddział Hematologii i Chorób Wewnętrznych z Pododdziałem Dziennym	59	12 646-84-20
4100	Oddział Kardiologii i Chorób Wewnętrznych	33	12 646-88-77
-	Małopolskie Centrum Oparzeniowo-Plastyczne, Replantacji Kończyn z Ośrodkiem Terapii Hiperbarycznej:	-	12 646-82-91
4550	Oddział Chirurgii Plastycznej i Rekonstrukcyjnej	7	12 646-82-91
4554	Oddział Oparzeń	8	12 646-82-91
	Ośrodek Terapii Hiperbarycznej	-	12 646 8 648
4421	Oddział Neonatologii	14	12 646-85-90
4220 / 4222	Oddział Neurologii i Udarów Mózgu z Pododdziałem Udarów Mózgu	20 17	12 646-85-78
4610	Oddział Otolaryngologii	28	12 646-83-60
4600	Oddział Okulistyki	20	12 646-88-11
4700	Oddział Psychiatrii	37	12 646-87-33
4306 / 4300	Oddział Rehabilitacji Neurologicznej z Pododdziałem Rehabilitacji Ogólnoustrojowej	40 7	12 646-85-19
4150 / 4740	Oddział Toksykologii i Chorób Wewnętrznych z Pododdziałem Detoksykacji	17 10	12 646-84-04
4640	Oddział Urologii	26	12 646-87-64
4580	Oddział Urazów Wielonarządowych, Ortopedii i Neuroortopedii	32	12 646-85-42
4580	Oddział Ortopedii i Traumatologii Narządu Ruchu	30	12 646-83-16 12 646-89-90
4244	Oddział Radioterapii	20	12 646-85-47
4902	Oddział Ratunkowy (SOR)	6	12 646-86-80

Poradnie

Kod resortowy	Nazwa poradni / przychodni	Telefon
1500	Poradnia Chirurgii Ogólnej	12 646-87-15
1580	Poradnia Ortopedii i Neuroortopedii	12 646-86-59
1580	Poradnia Ortopedii i Traumatologii Narządu Ruchu	12 646-84-61
1300	Poradnia Rehabilitacyjna	12 646-85-68
1100	Poradnia Kardiologiczna i Chorób Wewnętrznych	12 646-82-26
1240	Poradnia Onkologiczna	12 646-82-32

Kod resortowy	Nazwa poradni / przychodni	Telefon
1421	Poradnia Neonatologiczna	12 646 -87-97
1450	Poradnia Ginekologiczno-Położnicza	12 646-83-29
1600	Poradnia Okulistyczna	12 646-89-63
1200	Poradnia Dermatologiczna	12 646-83-53
1220	Poradnia Neurologiczna	12 646-85-29
1220	Poradnia Stwardnienia Rozsianego	12 646-85-29
1640	Poradnia Urologiczna	12 646-84-29
-	Małopolskie Centrum Oparzeniowo-Plastyczne :	12 646-87-59
1554	Poradnia Leczenia Oparzeń i Ran Przewlekłych	12 646-87-59
1550	Poradnia Chirurgii Plastycznej	12 646-87-59
1150	Poradnia Toksykologii i Chorób Wewnętrznych	12 646-86-79
1610	Poradnia Otolaryngologii	12 646-84-31
1506	Poradnia Proktologiczna	12 646-84-29
1616	Poradnia Logopedyczna	12 646-85-68
1070	Poradnia Hematologiczna	12 646-87-74
1740	Poradnia Leczenia Uzależnień	12 646-83-17
1700	Poradnia Zdrowia Psychicznego	12 646-81-06
1630	Poradnia Chirurgii Szczękowo-Twarzowej	12 646-87-91
1244	Poradnia Radioterapii	12 646-134,135
0010	Poradnia Lekarza Rodzinnego (POZ)	12 646-85-31
1240	Poradnia Onkologiczna w Makowie Podhalańskim	33 874-90-71
1450	Poradnia Położniczo-Ginekologiczna w Kocmyrzowie - Luborzycy	12 387-10-99
0011	Poradnia Lekarza Rodzinnego (POZ) w Kocmyrzowie - Luborzycy	12 387-10-99

Inne komórki organizacyjne

Kod resortowy	Nazwa komórki organizacyjnej	Telefon
2300	Małopolskie Centrum Rehabilitacji Ręki	12 646-83-05
7200	Zakład Diagnostyki Obrazowej	12 646-86-54 12 646-87-62
7210	Pracownia USG	-
7240	Pracownia Rentgenodiagnostyki Ogólnej	-
7220	Pracownia Tomografii Komputerowej	-
7250	Pracownia Rezonansu Magnetycznego	-
7242	Pracownia Mammografii	-
7100	Zakład Diagnostyki Laboratoryjnej	12 646-87-62 12 646-82-55
7910	Zakład Endoskopii	12 646-83-04
7500	Ośrodek Terapii Hiperbarycznej	12 646-86-48

Kod resortowy	Nazwa komórki organizacyjnej	Telefon
4930	Centralna Sterylizacja	12 646-88-06
4920	Apteka Szpitalna	12 646-83-59
9000	Ośrodek Zwalczania Zakażeń Szpitalnych	12 646-83-11
-	Dział Koordynacji Opieki - biuro przyjęć nagłych - biuro przyjęć planowanych	12 646-81-66 12 646-86-13 12 646-89-86
-	Biuro Obsługi Pacjenta Komercyjnego	12 646-86-49
1310	Zakład Rehabilitacji	12 646-86-46
8520	Zakład Transfuzjologii	12 646-86-07
7960	Zakład Radioterapii	12 340-91-34
7962	Zakład Brachyterapii	12 340-91-35
8500	Pracownia Serologii – Bank Krwi	12 646-82-42
4910	Blok Operacyjny	12 646-86-77
5160 / 5170	Zakład Opieki Długoterminowej	33 874-90-71
2300	Oddział Rehabilitacji Diennej dla Pacjentów ze Stwardnieniem Rozsianym oraz po Alloplastyce Stawu Biodrowego i Kolanowego	12-64-68-805

Sukcesy, nagrody i wyróżnienia (2013-2016)

- **I miejsce w województwie małopolskim** w Rankingu Szpitali „**Bezpieczny Szpital 2015**” prowadzonym przez Centrum Monitorowania Jakości w Ochronie Zdrowia oraz Redakcję „Rzeczpospolitej”, **w kategorii szpitali niezabiegowych, wielospecjalistycznych i onkologicznych** (IX miejsce w skali kraju),
- Spółka posiada następujące **certyfikaty**:
 - ✓ Certyfikat akredytacyjny - potwierdzający spełnienie przez Szpital Specjalistyczny im. Ludwika Rydygiera w Krakowie sp. z o.o. standardów akredytacyjnych dla lecznictwa szpitalnego,
 - ✓ Certyfikat ISO na zgodność z normą 9001:2008,
 - ✓ Certyfikat ISO na zgodność z normą 14001:2004,
 - ✓ Certyfikat ISO na zgodność z normą ISO / IEC 27001:2013.

Sale konferencyjne

sala konferencyjna w budynku	ok. 150 osób	sala wyposażona jest w rzutnik pisma, rzutnik multimedialny, rzutnik slajdów, tablica magnetyczna, TV i Video, duży ekran	Telefon kontaktowy: 12 646-86-52 mgr inż. Janusz Wach
------------------------------	--------------	---	---

Promocja zdrowia

Szpital realizuje umowę z Narodowym Funduszem Zdrowia (NFZ) w zakresie bezpłatnych profilaktycznych programów zdrowotnych w zakresie:

- program profilaktyki raka szyjki macicy, skierowany dla kobiet w wieku od 25 do 59 lat, które w ciągu ostatnich 3 lat nie miały wykonywanego badania cytologicznego. Program realizowany jest przez Poradnię Ginekologiczno-Położniczą,
- program profilaktyki raka piersi, skierowany do kobiet w wieku od 50 do 69 lat, które nie miały wykonywanej mammografii w ciągu ostatnich 24 miesięcy. Program realizowany jest w Poradni Chirurgii Ogólnej,

- bezpłatny program profilaktyczny: prewencja otyłości, cukrzycy typu II, nadciśnienia i miażdżycy finansowany przez Urząd Miasta Krakowa. Program jest realizowany w Poradni Lekarza Rodzinnego (POZ). Badania przeznaczone są dla mieszkańców Krakowa (w wieku do 25 roku życia), którzy nie uczestniczyli dotąd w programie,
- Szpital posiada także umowę z Narodowym Funduszem Zdrowia pozwalającą na leczenie chorych objętych programami lekowymi i terapeutycznymi.

Specjalistyczną opiekę znajdują tu pacjenci zakwalifikowani do programów lekowych takich jak:

Lp.	Kod zakresu świadczeń	Nazwa zakresu świadczeń
1.	03.0000.303.02-1	Program lekowy - leczenie nowotworów podścieliska przewodu pokarmowego (gist)
2.	03.0000.304.02-1	Program lekowy - leczenie zaawansowanego raka jelita grubego
3.	03.0000.305.02-1	Program lekowy - leczenie raka wątrobowokomórkowego
4.	03.0000.306.02-1	Program lekowy - leczenie niedrobnokomórkowego raka płuca
5.	03.0000.308.02-1	Program lekowy - leczenie mięsaków tkanek miękkich
6.	03.0000.309.02-1	Program lekowy - leczenie raka piersi
7.	03.0000.310.02-1	Program lekowy - leczenie raka nerki
8.	03.0000.312.02-1	Program lekowy - leczenie chłoniaków złośliwych
9.	03.0000.313.02-1	Program lekowy - leczenie szpiczaka plazmatyczno-komórkowego(plazmocytowego)
10.	03.0000.314.02-1	Program lekowy - leczenie przewlekłej białaczki szpikowej
11.	03.0000.323.02-1	Program lekowy - leczenie choroby gaucher'a
12.	03.0000.329.02-1	Program lekowy - leczenie stwardnienia rozsianego
13.	03.0000.346.02-1	Program lekowy - leczenie stwardnienia rozsianego po niepowodzeniu terapii lekami pierwszego rzutu lub szybko rozwijającej się ciężkiej postaci stwardnienia rozsianego
14.	03.0000.348.02-1	Program lekowy - leczenie czerniaka złośliwego skóry
15.	03.0000.350.02-1	Program lekowy - leczenie chorych na zaawansowanego raka jajnika
16.	03.0000.352.02-1	Program lekowy - leczenie płaskonabłonkowego raka narządów głowy i szyi w skojarzeniu z radioterapią w miejscowo zaawansowanej chorobie
17.	03.0000.354.02-1	Program lekowy - lenalidomid w leczeniu chorych na opornego lub nawrotowego szpiczaka mnogiego
18.	03.0000.356.02-1	Program lekowy - leczenie opornego na kastrację raka gruczołu krokowego
19.	03.0000.358.02-1	Program lekowy - leczenie zaawansowanego raka żołądka
20.	03.0000.363.02-1	Program lekowy - leczenie niedrobnokomórkowego raka płuca z zastosowaniem afatynibu
21.	03.0000.365.02-1	Program lekowy - leczenie dazatynibem ostrej białaczki limfoblastycznej z chromosomem filadelfia (ph+)
22.	03.0000.366.02-1	Program lekowy - leczenie beksarotenenem ziarniniaka grzybiastego lub zespołu sezaryego
23.	03.0000.367.02-1	Program lekowy - leczenie przetoczeniami immunoglobulin w chorobach neurologicznych
24.	03.0000.372.02-1	Program lekowy - leczenie czerniaka skóry dabrafenibem (ICD-10 C 43)
25.	03.0000.370.02-1	Program lekowy - leczenie neowaskularnej (wysiękowej) postaci zwyrodnienia plamki związanego z wiekiem (AMD)
26.	03.0000.373.02-1	Program lekowy - leczenie neurogennej nadreaktywności wypieracza (ICD-10 N31)

W Oddziale Neurologii realizowany jest program w ramach, którego leczeni są pacjenci chorzy na stwardnienie rozsiane. Ponadto od lipca 2012 roku Szpital zawarł nową umowę z Narodowym Funduszem Zdrowia, która pozwala m.in. na leczenie mięsaków tkanek miękkich czy raka jelita grubego.

W okresie od września 2014 roku do 31 grudnia 2014 roku realizowano „Narodowy program zwalczania chorób nowotworowych” Ministerstwa Zdrowia, zadanie pn.: „Program badań przesiewowych dla wczesnego wykrywania raka jelita grubego” (badania kolonoskopowe). Wykonano 400 badań kolonoskopowych.

W ramach „Narodowego programu zwalczania chorób nowotworowych” Ministerstwa Zdrowia, Szpital otrzymał w 2014 roku dofinansowanie na realizację zadania pn.: „Zakup aparatury diagnostycznej dla wczesnego wykrywania nowotworów” – zakup rezonansu magnetycznego i tomografu komputerowego.

W roku 2014, Szpital otrzymał dofinansowanie z Ministerstwa Zdrowia, w ramach realizacji „Narodowego Programu wyrównywania dostępności do profilaktyki i leczenia chorób układu sercowo-naczyniowego POLKARD 2013-2016”, zadanie pn.: „Zakup aparatury medycznej dla oddziałów rehabilitacji pacjentów po udarze mózgu. Z otrzymanych środków dokonano zakupu dla pacjentów Oddziału Rehabilitacji Neurologicznej z Pododdziałem Rehabilitacji Ogólnoustrojowej Interaktywnego urządzenia wspomagającego mechaniczne odtwarzanie funkcji ruchowych kończyny górnej w warunkach rzeczywistości wirtualnej i sprzężenia zwrotnego. Dokonano zakupu nowego Mammografu.

Projekty naukowe i badawcze (2013-2016)

1. Zakład Endoskopii - 1 badanie

- Quintiles C13008 „Wieloośrodkowe randomizowane, kontrolowane placebo, prowadzone metodą ślepej próby badanie fazy 3, mające na celu określenie zdolności wywoływania oraz podtrzymywania odpowiedzi klinicznej i remisji przez MLN0002 u pacjentów z umiarkowaną lub ciężką chorobą Leśniewskiego-Crohna.”

2. Oddział Neurologii i Udarów Mózgu z Pododdziałem Udarów Mózgu – 8 badań:

- KCR S.A. (Teva Pharmaceutical Industries, Ltd) MS-GA-301- "Międzynarodowe wieloośrodkowe badanie z randomizacją, prowadzone w grupach równoległych z zastosowaniem podwójnej ślepej próby, wśród pacjentów cierpiących na rzutowo - remisyjną postać stwardnienia rozsianego (RRMS) oceniające skuteczność, bezpieczeństwo stosowania i tolerancje Glatirameru (GA) podawanego w iniekcjach, w dawce 40 mg trzy razy w tygodniu w porównaniu do placebo".
- KCR S.A. (Teva Pharmaceutical Industries, Ltd) MS-LAQ-301E- "Międzynarodowe, wieloośrodkowe otwarte badanie kliniczne z jednym schematem leczenia, będące przedłużeniem badania MS-LAQ-301E (ALLEGRO), prowadzone w celu oceny długoterminowego bezpieczeństwa, tolerancji oraz wpływu na przebieg choroby preparatu laquinimod w dawce 0,6 mg, podawanego doustnie pacjentom z rzutowo-remisyjną postacią stwardnienia rozsianego.
- KCR S.A. (Teva Pharmaceutical Industries, Ltd) MS-LAQ-302E- Międzynarodowe, wieloośrodkowe otwarte badanie kliniczne z jednym schematem leczenia, będące przedłużeniem badania MS-LAQ-302E (BRAVO), prowadzone w celu oceny długoterminowego bezpieczeństwa, tolerancji oraz wpływu na przebieg choroby preparatu laquinimod w dawce 0,6 mg, podawanego doustnie pacjentom z rzutowo-remisyjną postacią stwardnienia rozsianego.
- AstraZeneca Pharma Poland sp. z o.o. SOCRATES- D5134C00001- Międzynarodowe badanie kliniczne, prowadzone z zastosowaniem randomizacji i metodyki podwójnie ślepej próby w celu porównania leczenia Tikagrelorom z leczeniem Aspiryną w zapobieganiu występowania ciężkich zdarzeń naczyniowych u pacjentów z rozpoznaniem ostrego niedokrwiennego udaru mózgu lub przemijającego napadu niedokrwiennego. (SOCRATES – ang. Acute Stroke Or Transient Ischaemic Attack Treated with Aspirin or Ticagrelor and Patient Outcomes).
- Clintec- AVX-11-10198- Wieloośrodkowe, prospektywne badanie nieinterwencyjne oceniające jakość życia pacjentów z CIS lub RRMS, u których rozpoczęto leczenie Interferonem Beta-1a IM w Austrii, na Węgrzech, w Polsce i Słowenii.

- Biogen Idec Poland Sp. z o.o. - 105MS302- Wielośrodkowe, zaślepienie pod względem częstotliwości dawkowania przedłużenie badania klinicznego, mające na celu długoterminową ocenę bezpieczeństwa i skuteczności PEGylowanego interferonu beta- 1a (BIIB017)u pacjentów ze stwardnieniem rozsianym w postaci rzutowo-remisyjnej.
 - Biogen Idec Poland Sp. z o.o.- SLK-TYS-11-10230- "Długoterminowe, nieinterwencyjne badanie obserwacyjne do oceny wpływu leczenia lekiem Tysabri®na jakość snu i stanu zmęczenia u pacjentów z nawracająco- remitującą postacią stwardnienia rozsianego (SM)".
 - Novartis- CFTY720D2406- Długoterminowe, prospektywne, nieinterwencyjne, wielonarodowe badanie prowadzone w układzie równoległych kohort, mające na celu monitorowanie bezpieczeństwa pacjentów ze stwardnieniem rozsianym (SM), którzy rozpoczynają po raz pierwszy leczenie fingolimodem podawanym raz dziennie lub leczeni są za pomocą innej zarejestrowanej terapii modyfikującej przebieg choroby.
3. Oddział Onkologii Klinicznej z Pododdziałem Dziennym – 6 badań:
- Quintiles (Astra Zeneca) D8480C00013- "Randomizowane, prowadzone metodą podwójnie ślepej próby, wielośrodkowe badanie fazy II/III porównujące skuteczność Cediranibu (Recetin™, AZD2171) w połączeniu z 5- fluorouracyłem, Leucovoryną i Oxaliplatyną (FOLFOX) do skuteczności Bevacizumabu w połączeniu z FOLFOXEM u pacjentów z nieleczonymi wcześniej przerzutami raka okrężnicy i odbytnicy".
 - ERGOMED CLINICAL RESEARCH Ltd- TLC 177.6- Randomizowane, otwarte badanie biorównoważności i bezpieczeństwa iniekcji chlorowodoru doksorubicyny w postaci liposomalnej z zastosowaniem metody naprzemiennej (crossover) u pacjentek z zaawansowanym rakiem jajnika.
 - PRA (Pharmaceutical Research Associates Sp. z o.o.) RGB-02-101- Wielokrotne badanie obejmujące podawanie stałej dawki w celu porównania skuteczności i bezpieczeństwa leku RGB-02 oraz leku Neulasta® u pacjentów poddawanych chemioterapii wywołującej neutropenię.
 - Weyth Pharmaceuticals Inc.- 3066K1-3311-WW- Otwarte, randomizowane badanie kliniczne fazy IIIb porównujące bewacizumabem (Avastin®) w skojarzeniu z temsyrolimusem (Torosil®) z bewacizumabem (Avastin®) w skojarzeniu z interferonem alfa (Roferon®) w pierwszej linii leczenia chorych na zaawansowanego raka nerko komórkowego.
 - Almac Diagnostics Limited- ADX11080 „Nieinterwencyjne badanie obserwacyjne badania VELOUR (międzynarodowe, wielośrodkowe badanie oceniające aflibercept w porównaniu do placebo stosowany w skojarzeniu z FOLFIRI w leczeniu pacjentów z rakiem okrężnicy i odbytu z przerzutami) – Badanie translacji”.
4. Oddział Ortopedii i Traumatologii Narządu Ruchu – 2 badania:
- Bonne Sante- SPh/01/2014- Randomizowane, wielośrodkowe, prowadzone w grupach równoległych, otwarte badanie kliniczne porównujące bezpieczeństwo stosowania badanego produktu leczniczego Enoxaparin Sodium 40 z produktem referencyjnym Clexane w zapobieganiu żylnej chorobie zakrzepowatozatorowej (ŻChZZ) u pacjentów poddawanych dużym operacjom ortopedycznym stawu kolanowego.
 - CartiHeal- CLN0019- Ocena efektu zastosowania implantu Agili-C™ w procesie leczenia uszkodzeń chrząstki i chrząstko-kostnych – badanie CLN0019.
5. Oddział Hematologii i Chorób Wewnętrznych z Pododdziałem Dziennym – 2 badania:
- Novartis- Nieinterwencyjne badanie obserwacyjne dotyczące odpowiedzi molekularnej u pacjentów z CML-CP otrzymujących leczenie drugiej linii z użyciem leku Tasigna zgodnie z zarejestrowanym wskazaniem.
 - PRA- 20130109- Randomizowane badanie z zastosowaniem podwójnie ślepej próby, prowadzone w celu oceny skuteczności, bezpieczeństwa i immunogenności stosowania preparatu ABP 798 w porównaniu z rytuksymabemu pacjentów z chłoniakiem nieziarniczym z dodatnim antygenem CD20.

6. Oddział Urologii – 1 badanie:

- Shionogi Inc „Wieloośrodkowe, randomizowane badanie kliniczne prowadzone metodą podwójnie ślepej próby w celu oceny skuteczności i bezpieczeństwa podawanego dożylnie produktu S-649266 w powikłanych zakażeniach układu moczowego przebiegających z lub bez odmiedniczkowego zapalenia nerek spowodowanych przez patogeny Gram-ujemne u hospitalizowanych dorosłych pacjentów w porównaniu z podawanym dożylnie Imipenemem /Cylastatyną.”

7. Oddział Anestezjologii i Intensywnej Terapii – 1 badanie:

- Hamilton Health Sciences Corporation „MANAGE- (Leczenie uszkodzenia mięśnia sercowego po zabiegu pozasercowym)”.

Dane teleadresowe

<i>Adres korespondencyjny:</i>	os. Złotej Jesieni 1, 31-826 Kraków
<i>Telefony:</i>	Centrala: 12 646-80-00 Sekretariat: 12 646-85-02 Faks: 12 646-89-30
<i>Adres e-mail:</i>	rydygier@rydygierkrakow.pl
<i>Strona internetowa:</i>	www.rydygierkrakow.pl ; www.szpitalrydygier.pl

Zarząd:

Prezes Zarządu – mgr Wojciech Szafrński

Dyrektorzy:

ds. Lecznictwa – lek. med. Bożena Kozanecka

ds. Pielęgniarstwa i Jakości – dr n med. Zofia Forys

Główny Księgowy – Anna Drobniak

Kierownik Działu Zarządzania Zasobami Ludzkimi – mgr Ewa Januszewska

Pełnomocnik ds. Praw Pacjenta – Ewa Wojtas

Szpital Wojewódzki im. św. Łukasza SP ZOZ w Tarnowie



Szpital Świętego Łukasza

Ochrona życia i zdrowia pacjentów poprzez działania obejmujące diagnozowanie i leczenie, pielęgnowanie i rehabilitację oraz edukację i promocję zdrowia. Wdrażanie nowych technik diagnostycznych i terapeutycznych oraz podnoszenie kwalifikacji personelu medycznego dla utrzymania i pogłębiania wiodącej pozycji na rynku usług medycznych w regionie. Poszanowanie godności pacjenta, wzajemny szacunek i partnerstwo w kontaktach z nim.

Ogólne informacje o działalności jednostki

Szpital Wojewódzki im. św. Łukasza SP ZOZ w Tarnowie jest największą placówką lecznictwa zamkniętego we wschodniej części Województwa Małopolskiego. Prowadzi lecznictwo zamknięte na 709 łóżkach (w tym: 16 Szpitalny Oddział Ratunkowy i 24 stanowiska noworodkowe na Oddziale Noworodków z Pododdziałem Intensywnej Terapii i Patologii Noworodka). Większość łóżek szpitalnych to łóżka o charakterze ostrym, z 22 oddziałów 12 ma charakter zabiegowy. Szpital przyjmuje głównie pacjentów z terenu miasta Tarnowa oraz powiatów: ziemskiego tarnowskiego, dąbrowskiego, brzeskiego oraz części powiatu bocheńskiego i terenów przygranicznych należących obecnie do Województwa Podkarpackiego tj. części powiatów: Dębica, Mielec i Jasło. Jednostka prowadzi 24 Specjalistyczne Poradnie Konsultacyjne, w których udzielane są świadczenia ambulatoryjne dla pacjentów leczonych w oddziałach szpitalnych, pacjentów kierowanych przez lekarzy POZ, a także kierowanych przez lekarzy innych placówek leczniczych. Na rzecz podstawowej działalności Szpitala pracują: Blok Operacyjny, Dział Diagnostyki Obrazowej, Dział Diagnostyki Laboratoryjnej, Centralna Pracownia Endoskopii, Zakład Patomorfologii, Zakład Rehabilitacji Leczniczej, Centralna Sterylizatornia, Apteka Szpitalna. Intensywnie rozwijana jest neurochirurgia, kardiologia inwazyjna oraz leczenie onkologiczne. Zakres świadczeń poszerzono o stacjonarne leczenie osób z schorzeniami z zakresu zdrowia psychicznego.



Historia

Szpital Wojewódzki im. św. Łukasza w dniu 15 listopada 1993 roku przyjął pierwszego pacjenta na Oddział Anestezjologii i Intensywnej Terapii. Do końca 1993 roku uruchomiono jeszcze 8 oddziałów tj.: Neurologii, Okulistyki, Laryngologii, Dziecięcy, Wewnętrzny I z Ośrodkiem Dializ, Chirurgii Ogólnej, Urologii i Kardiologii – razem 339 łóżek i 14 stanowisk do hemodializy. W 1994 roku zwiększono liczbę łóżek do 415, a w 1995 roku uruchomiono kolejne oddziały: II Wewnętrzny i Ostre Zatrucie, Ginekologiczno-Położniczy oraz Oddział Noworodków. W 1996 roku otwarty został Oddział Neurochirurgii i Chirurgii Dziecięcej. W maju 2002 roku uruchomiono Szpitalny Oddział Ratunkowy (16 łóżek), a jesienią Oddział Chemioterapii (20 łóżek) i Poradnię Onkologiczną. W 2005 roku otwarto Oddział Rehabilitacji oraz Ośrodek Leczenia Uzależnień i Współuzależnienia. Dzięki wsparciu wojewódzkich władz samorządowych zakończono budowę i w maju 2008 roku uruchomiono Zakład Radioterapii z Oddziałem Radioterapii, który wraz z Oddziałem Onkologii Klinicznej z Pododdziałem

Chemioterapii, Poradnią Onkologiczną i Poradnią Radioterapii tworzą Tarnowski Ośrodek Onkologiczny stanowiący największą placówkę kompleksowego leczenia onkologicznego dla pacjentów wschodniej części Województwa Małopolskiego i zachodniego pogranicza Województwa Podkarpackiego. Zakres udzielanych świadczeń został poszerzony o Pracownię Medycyny Nuklearnej, Pracownię Brachyterapii oraz Poradnię Chirurgii Onkologicznej. Od marca 2014 roku podzielono Oddział Chirurgii Ogólnej i Onkologicznej na dwie odrębne komórki organizacyjne: Oddział Chirurgii Ogólnej i Oddział Chirurgii Onkologicznej. Został również rozszerzony o Poradnię Laktacyjną oraz Specjalistyczną Poradnię Konsultacyjną Profilaktyki Chorób Piersi zakres świadczeń leczenia ambulatoryjnego.

W czwartym kwartale 2015 r. została oddana do użytkowania druga Pracownia Rezonansu Magnetycznego. W grudniu 2015 roku rozpoczął działanie Ośrodek Zdrowia Psychicznego, w ramach którego funkcjonuje Oddział Psychiatryczny oraz Specjalistyczna Poradnia Konsultacyjna Psychosomatyczna. W drugim półroczu 2016 roku planowane jest udzielanie świadczeń w ramach kontraktu z płatnikiem w Oddziale Dziennym Psychiatrycznym, Poradni Zdrowia Psychicznego oraz Zespole Leczenia Środowiskowego. Rozpoczęto proces uruchamiania Specjalistycznej Poradni Konsultacyjnej Gastrologicznej, Oddział Rehabilitacji Diennej.

Oddziały

Kod resortowy	Nazwa oddziału	Liczba łóżek	Telefon
4600	Oddział Okulistyki	20	14 631-57-18
4610	Oddział Otolaryngologii	22	14 631-54-24
4570	Oddział Neurochirurgii	35	14 631-52-37
4640	Oddział Urologii	22	14 631-56-96
4100	Oddział Kardiologii	35	14 631-55-18
4000	Oddział Chorób Wewnętrznych i Nefrologii z Ośrodkiem Dializ	33	14 631-55-53
4580	Oddział Ortopedyczno-Urazowy	40	14 631-55-04
4000	Oddział Chorób Wewnętrznych i Ostrych Zatruc	34	14 631-54-97
4500	Oddział Chirurgii Ogólnej	38	14 631-53-60
4540	Oddział Chirurgii Onkologicznej	22	14 631-54-73
4450	Oddział Ginekologiczno-Położniczy z Onkologią Ginekologiczną	50	14 631-57-97
4421	Oddział Noworodków z Pododdziałem Intensywnej Terapii i Patologii Noworodka	24	14 631-58-97
4260	Oddział Anestezjologii i Intensywnej Terapii	9	14 631-55-57
4240	Oddział Onkologii Klinicznej z Pododdziałem Chemioterapii	20	14 631-52-46
4220	Oddział Neurologii z Pododdziałem Udarowym	40	14 631-52-61
4300	Oddział Rehabilitacji z Pododdziałem Rehabilitacji Neurologicznej	40	14 631-53-09
4401	Oddział Dziecięcy	40	14 631-53-82
4501	Oddział Chirurgii Dziecięcej	20	14 631-58-71
4902	Szpitalny Oddział Ratunkowy	16	14 631-56-13
4244	Zakład Radioterapii z Oddziałem Radioterapii	32	14 631-55-07
4740	Oddział Leczenia Uzależnień i Współuzależnienia	62	14 631-52-87
4700	Oddział Psychiatryczny	70	14 631-50-81

Poradnie

Kod resortowy	Nazwa poradni / przychodni	Telefon
1100	Specjalistyczna Poradnia Konsultacyjna Kardiologiczna	14 631-59-62
1130	Specjalistyczna Poradnia Konsultacyjna Nefrologiczna	14 631-59-68
1450	Specjalistyczna Poradnia Konsultacyjna Ginekologiczno-Położnicza	14 631-59-59
1500	Specjalistyczna Poradnia Konsultacyjna Chirurgiczna	14 631-53-79
1570	Specjalistyczna Poradnia Konsultacyjna Neurochirurgiczna	14 631-59-70
1580	Specjalistyczna Poradnia Konsultacyjna Ortopedyczno-Urazowa	14 631-59-64
1600	Specjalistyczna Poradnia Konsultacyjna Okulistyczna z Pracownią Laserową	14 631-57-36
1610	Specjalistyczna Poradnia Konsultacyjna Otolaryngologiczna z Pracownią Audiometryczną	14 631-54-37
1640	Specjalistyczna Poradnia Konsultacyjna Urologiczna	14 631-52-26
1222	Specjalistyczna Poradnia Konsultacyjna Leczenia Bólu	14 631-52-24
1220	Specjalistyczna Poradnia Konsultacyjna Neurologiczna	14 631-52-27
1030	Specjalistyczna Poradnia Konsultacyjna Endokrynologiczna	14 631-58-80
1070	Specjalistyczna Poradnia Konsultacyjna Hematologiczna	14 631-59-71
1710	Specjalistyczna Poradnia Konsultacyjna Psychosomatyczna	14 631-58-34
1421	Specjalistyczna Poradnia Konsultacyjna Neonatologiczna	14 631-54-39
1501	Specjalistyczna Poradnia Konsultacyjna Chirurgii Dziecięcej	14 631-59-46
1051	Specjalistyczna Poradnia Konsultacyjna Gastroenterologiczna Dziecięca	14 631-59-53
1071	Specjalistyczna Poradnia Konsultacyjna Hematologiczna Dziecięca	14 631-59-52
1240	Specjalistyczna Poradnia Konsultacyjna Onkologiczna	14 631-56-11
1540	Specjalistyczna Poradnia Konsultacyjna Chirurgii Onkologicznej	14 631-56-03
1244	Specjalistyczna Poradnia Konsultacyjna Radioterapii	14 631-55-07
1740	Poradnia Leczenia Uzależnień i Współzależnienia	14 631-52-91
1300	Specjalistyczna Poradnia Konsultacyjna Rehabilitacyjna	14 631-59-51
1458	Specjalistyczna Poradnia Konsultacyjna Profilaktyki Chorób Piersi	14 631-59-51
1474	Poradnia Laktacyjna	14 631-54-39, 502-546-802

Inne komórki organizacyjne

Kod resortowy	Nazwa komórki organizacyjnej	Telefon
2740	Oddział Dzienny Leczenia Uzależnień i Współzależnienia	14 631-52-87
7240	Dział Diagnostyki Obrazowej – Pracownia Rezonansu Magnetycznego Nr 1	14 631-58-62
7240	Dział Diagnostyki Obrazowej – Pracownia Rezonansu Magnetycznego Nr 2	14 631-58-62
7220	Dział Diagnostyki Obrazowej – Pracownia Tomografii Komputerowej	14 631-58-62
7242	Dział Diagnostyki Obrazowej – Pracownia Mammografii	14 631-58-62
7100	Dział Diagnostyki Laboratoryjnej – Laboratorium analityczne	14631-52-85, 14 631-52-83
7120	Dział Diagnostyki Laboratoryjnej – Pracownia Mikrobiologii	14 631-52-54
7210	Centralna Pracownia USG	14 631-56-50

Kod resortowy	Nazwa komórki organizacyjnej	Telefon
7950	Pracownia Medycyny Nuklearnej	14 631-50-70
7130	Pracownia Serologii Transfuzjologicznej z Bankiem Krwi	14 631-54-05
7910	Centralna Pracownia Endoskopii	14 631-56-50 – rejestracja, 14 631-51-44 – pracownia

Sukcesy, nagrody i wyróżnienia (2013-2016)

- udział w rankingu Rzeczypospolitej „**Bezpieczny Szpital**” ranking szpitali 2015 rok – **20 miejsce** w rankingu jednostek ochrony zdrowia z zestawienia szpitali publicznych: wielospecjalistycznych i onkologicznych oraz **3 miejsce w zestawieniu najlepszych szpitali w województwie małopolskim**,
- **Certyfikat Akredytacyjny Ministra Zdrowia** (w ramach projektu Bezpieczny Szpital, Bezpieczny Pacjent),
- **Certyfikat zaufania pacjentów** – Ogólnopolski Plebiscyt Medyczny „Laur Pacjenta 2013” w kategorii: placówka medyczna,
- Certificate of Participation In the External Quality Assessment Schemes – Dział Diagnostyki Laboratoryjnej (2013 r.),
- udział w organizowanym przez Centralny Ośrodek Badań Jakości w Diagnostyce Laboratoryjnej Powszechnym Programie Sprawdzianów oceny poprawności oznaczeń 9, 12 parametrów obejmujących markery kardiologiczne – Dział Diagnostyki Laboratoryjnej – 2013 r., 2015 r.,
- udział w organizowanym przez Centralny Ośrodek Badań Jakości w Diagnostyce Laboratoryjnej Powszechnym Programie Sprawdzianów immunochemii oceny poprawności oznaczeń parametrów immunochemicznych – Dział Diagnostyki Laboratoryjnej – 2013 r., 2015 r.,
- udział w organizowanym przez Centralny Ośrodek Badań Jakości w Diagnostyce Laboratoryjnej Powszechnym Programie Sprawdzianów immunochemii poszerzonej oceny poprawności oznaczeń 32 parametrów immunochemicznych obejmujących hormony, markery nowotworowe oraz leki i białka specyficzne – Dział Diagnostyki Laboratoryjnej – 2013 r., 2015 r.,
- udział w organizowanym przez Centralny Ośrodek Badań Jakości w Diagnostyce Laboratoryjnej Powszechnym Programie Sprawdzianów oceny wyników parametrów równowagi kwasowo-zasadowej oraz elektrolitów oznaczanych techniką ISE – Dział Diagnostyki Laboratoryjnej – 2013 r., 2015 r.,
- udział w organizowanym przez Centralny Ośrodek Badań Jakości w Diagnostyce Laboratoryjnej Powszechnym Programie Sprawdzianów oceny poprawności oznaczeń uzyskiwanych licznikami/analizatorami hematologicznymi, obejmujący 8 podstawowych parametrów – Dział Diagnostyki Laboratoryjnej – 2013 r., 2015 r.,
- udział w organizowanym przez Centralny Ośrodek Badań Jakości w Diagnostyce Laboratoryjnej Powszechnym Programie Sprawdzianów oceny poprawności oznaczeń podstawowych parametrów koagulologicznych – Dział Diagnostyki Laboratoryjnej – 2013 r., 2015 r.,
- Certificate of Participation Immunoassay Programme - RIQUAS - Dział Diagnostyki Laboratoryjnej (2013)
- Certificate of Participation Immunoassay Speciality 1 Programme - RIQUAS - Dział Diagnostyki Laboratoryjnej (2013),
- Certificate of Participation General Clinical Chemistry Programme – RIQUAS – Dział Diagnostyki Laboratoryjnej (2013 r., 2016 r.),
- udział w Programie Zewnętrznej Oceny Jakości w zakresie Badania Mikroskopowego Krwi Obwodowej I Szpiku Kostnego (EQAhem) – Dział Diagnostyki Laboratoryjnej – 2013 r.,
- udział w Programie Zewnętrznej Oceny Jakości EQA Labquality w zakresie wyników 7 parametrów chemii klinicznej, 2 parametrów hematologii klinicznej oraz 5 parametrów mikrobiologii klinicznej – 2013 r.,

- udział w Programie Zewnętrznej Oceny Jakości EQA Labquality w zakresie wyników 12 rodzajów badań mikrobiologia kliniczna – 2013 r.,
- udział w Ogólnopolskim Sprawdzianie Wiarygodności Badań w Mikrobiologii POLMICRO – 2013 r.,
- uczestnictwo w Ogólnopolskiej Sieci Monitorowania Lekooporności Drobnoustrojów, Konsumpcji Antybiotyków oraz Optymalizacji Profilaktyki i Terapii Zakażeń Ośrodkowego Układu nerwowego (OPTY-NEURON-ESAC),
- udział w programach nadzorowanych przez Wojewódzki Ośrodek Koordynujący Populacyjne Programy Wczesnego Wykrywania Raka Piersi oraz Profilaktyki Wczesnego Wykrywania Raka Szyjki Macicy - Szpital Uniwersytecki w Krakowie – Dział Diagnostyki Obrazowej, 2012, 2013, 2014, 2015,
- Centralny Ośrodek Badań Jakości w Diagnostyce Laboratoryjnej – Powszechny Program Sprawdzianów Chemicznych – 2015 r. – Dział Diagnostyki Laboratoryjnej,
- Centralny Ośrodek Badań Jakości w Diagnostyce Laboratoryjnej – Powszechny Program Sprawdzianów Immunochemii – 2015 r. – Dział Diagnostyki Laboratoryjnej,
- EQAhem Program Zewnętrznej Oceny jakości z zakresu – Badania mikroskopowego rozmazu krwi obwodowej i szpiku kostnego 2015 r. – Dział Diagnostyki Laboratoryjnej,
- Program Zewnętrznej Oceny Jakości EQA Labquality 2015 rok w następujących sprawdzianach: chemia kliniczna, hematologia kliniczna, mikrobiologia kliniczna – Dział Diagnostyki Laboratoryjnej,
- RIQUAS Certificate of Participation Immunoassay Programme July 2015 – December 2015 – Dział Diagnostyki Laboratoryjnej,
- StanLab Certyfikat uczestnictwa w programie zewnętrznej kontroli międzylaboratoryjnej – elektroforeza – Jesień 2015 – Dział Diagnostyki Laboratoryjnej,
- Centralny Ośrodek Badań jakości w Diagnostyce Mikrobiologicznej – Ogólnopolski sprawdzian wiarygodności badań mikrobiologicznych POLMICRO 2015 w zakresie identyfikacji, lekowrażliwości i mechanizmów oporności na leki bakteryjnych czynników etiologicznych zakażeń – Dział Diagnostyki Laboratoryjnej,
- IfQ-Lubek Quality Assessment Raport QV 2132-160315 Borelia 1/2016 – Dział Diagnostyki Laboratoryjnej,
- IfQ-Lubek Quality Assessment Raport QV 1111-160419 Neuronal 1/2016 – Dział Diagnostyki Laboratoryjnej,
- IfQ-Lubek Quality Assessment Raport 2790-150324, April 2015 Antibodies Epstein-Barr-Virus – Dział Diagnostyki Laboratoryjnej,
- 6 miesięcy funkcjonowania Pakietu Onkologicznego – Konferencja Podsumowująca (VI),
- Program Profilaktyczny WYPRZEDZIĆ SMUTEK (w trakcie),
- Przechytrzyć Raka (IV Edycja w Trakcie) - Program "Prozdrowotne oddziaływania edukacyjne na rzecz zmniejszenia umieralności na nowotwory w Małopolsce",
- Tydzień Karmienia Piersią (VIII) – Spotkania z Mamami, porady, instrukcje w ramach Światowych Dni Karmienia Piersią,
- Konferencja Poświęcona Technikom pracy z osobą uzależnioną – 10 lat Ośrodka Leczenia Uzależnień i Współuzależnienia,
- Małopolskie Dni Profilaktyki Zdrowia (X) – uczestnictwo (mammografia, PSA, badanie audiometryczne słuchu) 21.09 – 25.09 w naszym szpitalu, finał w Krakowie,
- Małopolska Noc Naukowców (IX),
- Konferencja Współczesna Psychiatria – Otwarcie Ośrodka Zdrowia Psychicznego (X),
- Zaczytana Biblioteka (XII) – Impreza dla pacjentów Oddziału Dziecięcego projekt poznańskiej Fundacji Serdecznik wspieranej przez Ministra Kultury i Dziedzictwa Narodowego,
- RAKolekcje – cykl spotkań i warsztatów organizowanych z Uczniami Centrum Kształcenia Zawodowego i Ustawicznego w Tarnowie,

- Przechytrzyć Raka 2015 – Konferencja Podsumowująca IV Edycję, Program "Prozdrowotne oddziaływania edukacyjne na rzecz zmniejszenia umieralności na nowotwory w Małopolsce",
- 2 luty – Dzień Otwarty – badania: skóry w kierunku czerniaka, PSA z surowicy,
- Fundacja "Dr Clown" Oddział Tarnów – wizyta i impreza na Oddziale Chirurgii Dziecięcej,
- IV.16 - Dr n. med. Antoni Sydor otrzymał Honorową Nagrodę Zaufania "Lekarz i Społecznik",
- Ramię O – Konferencja z Udziałem Lekarzy Oddziału Neurochirurgii, operacja pokazowa – Możliwości nowoczesnego leczenia schorzeń kręgosłupa przy użyciu bezinwazyjnych technologii,
- VI Konferencja MŁODZI MŁODYM – podsumowanie realizacji programu propagującego zalecenia Europejskiego Kodeksu Walki z Rakiem (wspólnie z Małopolskim Kuratorium Oświaty),
- II edycja – Międzynarodowy Program Zewnętrznej Kontroli Jakości Badań Immunotransfuzjologicznych Diadem Bio-Rad, maj 2016 – Pracownia Serologii Transfuzjologicznej z Bankiem Krwi,
- Regionalne Centrum Krwiodawstwa i Krwiolecznictwa – zewnętrzna ocena jakości oznaczeń grupy krwi, alloprzeciwciał, grudzień 2015 r. - Pracownia Serologii Transfuzjologicznej z Bankiem Krwi.

Członkostwo w stowarzyszeniach

- Małopolski Związek Pracodawców Ochrony Zdrowia
- Polska Sieć Szpitali Promujących Zdrowie
- Małopolskie Stowarzyszenie Komitetów i Zespołów ds. Zakażeń

Sale konferencyjne

sala konferencyjna	ok. 120 osób	sala wyposażona w rzutnik slajdów oraz folii	Telefon kontaktowy: 14 631-53-10 lub 14 631-52-02, Wioletta Pierzchała
sala konferencyjna	ok. 30 osób	sala wyposażona w rzutnik slajdów oraz folii	Telefon kontaktowy: 14 631-53-10 lub 14 631-52-02, Wioletta Pierzchała

Promocja zdrowia

Szpital należy do **Małopolskiej Sieci Szpitali Promujących Zdrowie**, osoba do kontaktów – Krystyna Liszka (osoba odpowiedzialna za promocję zdrowia w szpitalu) tel. 14 631-53-22, hospital@lukasz.med.pl

Zespoły zadaniowe / komisje działające w jednostce

- *Komitet Terapeutyczny*, przewodniczący: Stanisław Łata, tel. 14 6315 605,
- *Komitet ds. Zakażeń Wewnętrznych Szpitalnych*, przewodniczący: Bogdan Józefowicz, tel. 14 6315 905,
- *Komitet Transfuzjologiczny*, przewodniczący: Barbara Chudy, tel. 14 6315 409,
- *Zespół ds. leczenia żywieniowego*, przewodniczący: Zbigniew Cholewa, tel. 14 6315 447,
- *Zespół ds. oceny leczenia bólu*, przewodniczący: Wojciech Susel, tel. 14 6315 447,
- *Zespół ds. analizy zgonów*, przewodniczący: Alicja Zająć-Leśniak, tel. 14 6315 449,
- *Zespół ds. oceny przyjęć i wypisów pacjentów*, przewodniczący: Józef Rosa, tel. 14 6315 545,
- *Zespół ds. analizy częstości i skuteczności podjętych czynności reanimacyjnych*, przewodniczący: Krzysztof Orczyk, tel. 14 6315 447,
- *Zespół ds. kontroli dokumentacji medycznej*, przewodniczący: Łukasz Kawik, tel. 14 6315 509.

Projekty naukowe i badawcze aktualnie realizowane

- współpraca z Krakowskim Szpitalem Specjalistycznym im. Jana Pawła II w Krakowie w zakresie schorzeń układu sercowo-naczyniowego,

- Ogólnopolskie badanie przesiewowe słuchu u noworodków – ośrodek koordynujący Centrum Zdrowia Dziecka oraz Wielka Orkiestra Świątecznej Pomocy,
- Polskie Towarzystwo Zakażeń Szpitalnych – współpraca z ECDC w zakresie ortopedii i traumatologii narządu ruchu oraz intensywnej terapii – 2013 r.,
- współpraca w zakresie udzielania telekonsultacji medycznych z Krakowskim Szpitalem Specjalistycznym im. Jana Pawła II w Krakowie – element programu pn. *KSS im. Jana Pawła II – Szpital: stworzenie cyfrowej platformy danych medycznych i telekonsultacji* współfinansowany z Europejskiego Funduszu Rozwoju Regionalnego w ramach Zintegrowanego Programu Operacyjnego Rozwoju Regionalnego,
- współpraca z Państwową Wyższą Szkołą Zawodową w Tarnowie w zakresie kształcenia (praktyk, staży) studentów,
- współpraca ze Szpitalem Specjalistycznym im. Rydygiera w Krakowie Sp.z o.o. i Krakowskim Szpitalem Specjalistycznym im. Jana Pawła II – program szwajcarski,
- *Welcome* – badania gospodarki wapniowo-fosforanowej u chorych dializowanych,
- prozdrowotne oddziaływania edukacyjne na rzecz zmniejszenia umieralności na nowotwory w Małopolsce – koordynacja i realizacja programu, 2013, 2014, 2015,
- organizacja IV Tarnowskiego Spotkania – dorocznej ogólnopolskiej konferencji naukowej, której tematem były "Trudne i ciekawe przypadki kliniczne w ultrasonografii"- 13.09.2014 r., Stary Wiśnicz. Konferencja odbyła się pod patronatem Polskiego Towarzystwa Ultrasonograficznego i kierownictwem naukowym prof. hab. med. Wiesława Jakubowskiego, Przewodniczącego PTU. Uczestniczyło w niej około 130 lekarzy różnych specjalności z całej Polski, zajmujących się ultrasonografią,
- prowadzenie badań klinicznych III fazy z rozpoznaniem niedrobnokomórkowego raka płuc – Oddział Onkologii Klinicznej z Pododdziałem Chemioterapii,
- udział w dwóch międzynarodowych badaniach klinicznych u chorych przewlekle hemodializowanych z niedokrwistością wtórną. Jedno badanie zakończono w czerwcu 2015 r., drugie jest kontynuowane (Oddział Chorób Wewnętrznych i Nefrologii z Ośrodkiem Dializ),
- badanie kliniczne – zakażenie dolnych dróg oddechowych – Oddział Chorób Wewnętrznych i Ostrych Zatruc oraz Oddział Chorób Wewnętrznych i Nefrologii z Ośrodkiem Dializ,
- badanie kliniczne – leczenie żylnych incydentów zakrzepowo-zatorowych – Oddział Chorób Wewnętrznych i Nefrologii z Ośrodkiem Dializ,
- badanie kliniczne – nieinterwencyjne badanie obserwacyjne oceniające skuteczność i tolerancje leku u pacjentów z zaawansowanym rakiem nerki – Oddział Onkologii Klinicznej z Pododdziałem Chemioterapii,
- dr n. med. A. Sydor finalizuje prowadzone od 2002 r. "Ogólnopolskie badanie zachorowalności na nowotwory złośliwe u chorych przewlekle dializowanych " jako program badawczy pod patronem Polskiego Towarzystwa Nefrologicznego. Aktualnie opracowywane są wyniki tego badania, które zostaną opublikowane jeszcze w tym roku,
- podczas sesji plakatowej 52 Kongresu Europejskiego Towarzystwa Dializ i Transplantacji, który odbył się w Londynie w dniach 25 – 28.06.2015 r. dr med. Antoni Sydor oraz dr med. Józef Rosa przedstawili pracę naukową nt.: "Długotrwałe leczenie Cynakalcetem powoduje regresję hiperplastycznych przytarczyc u chorych dializowanych". Autorami pracy byli: A. Sydor, S. Zabawa-Hołyś, M. Sowińska, J. Nowak, A. Sandheim, W. Sydor, J. Rosa. Praca została zakwalifikowana do prezentacji podczas Kongresu po dokonanej ocenie przez siedmiu recenzentów,
- publikacja pracy nt.: "Wyniki leczenia ostrego uszkodzenia nerek u pacjentów z nowotworami złośliwymi", "Przegląd Lekarski, 2014, 71(2), 72 -77. Autorzy: Rosa J., Sydor A., Sułowicz W.,
- Oddział Chorób Wewnętrznych i Ostrych Zatruc uczestniczy w badaniu klinicznym: MARIER "Ocena Rywaroksabanu w porównaniu z placebo w zmniejszeniu ryzyka żylnych incydentów zakrzepowo-zatorowych u chorych po leczeniu szpitalnym,,,

- Oddział Chorób Wewnętrznych i Ostkich Zatruc przekazał 3 artykuły do publikacji do "Przeglądu Lekarskiego",
- ocena wyników leczenia operacyjnego zespołu kanału nadgarstka, Results of Surgical Treatment of Carpal Tunnel Syndrome. Ortopedia Traumatologia Rehabilitacja. 2014; 5(6); Vol. 15, 455-468. Filip Georgiew, Andrzej Maciejczak, Jakub Florek,
- Comparison of fusion rates between rod-based laminar claw hook and posterior cervical screw constructs in Type II odontoid fractures. Maciejczak A., Wolan-Nieroda A., Jabłońska Sudół K.,
- Narodowy Program Wyrównywania Dostępności do Profilaktyki i Leczenia Chorób Układu Sercowo-Naczyniowego POLKARD na lata 2013-2016 – pozyskanie środków finansowych na doposażenie Oddziału Rehabilitacji z Pododdziałem Rehabilitacji Neurologicznej (rehabilitacja pacjentów po udarze mózgu) oraz dla Oddziału Chorób Wewnętrznych i Ostkich Zatruc i Oddziału Chorób Wewnętrznych i Nefrologii z Ośrodkiem Daliz – zestawy do diagnostyki kardiologicznej przeznaczonej dla oddziałów wewnętrznych.

Dane teleadresowe

<i>Adres korespondencyjny:</i>	ul. Lwowska 178a, 33 -100 Tarnów
<i>Telefony:</i>	Centrala: 14 631-50-00 Sekretariat: 14 631-56-05 Faks: 14 621-25-81, 14 631-56-05
<i>Adres e-mail:</i>	hospital@lukasz.med.pl sekretariat@lukasz.med.pl
<i>Strona internetowa:</i>	www.lukasz.med.pl

Kadra kierownicza

Dyrektor: Anna Czech

Zastępcy Dyrektora:

ds. Lecznictwa – Stanisław Łata

ds. Pielęgniarstwa/Naczelną Pielęgniarką – Zdzisław Wolak

Główny Księgowy – Stanisław Urbański

Kierownik Działu Kadr i Płac – Elżbieta Michalec

Wojewódzka Przychodnia Stomatologiczna im. dr n. med. Zbigniewa Żaka w Krakowie sp zoz

Misją Wojewódzkiej Przychodni Stomatologicznej jest wspomaganie każdej grupy wiekowej pacjentów w utrzymaniu zdrowia jamy ustnej, a w przypadku jej chorób – ich diagnozowanie i kompleksowe leczenie przy zastosowaniu współcześnie obowiązujących metod.



Do zadań statutowych Przychodni należy udzielanie świadczeń specjalistycznych i konsultacji z zakresu stomatologii oraz uzupełnianie ich leczeniem w zakresie podstawowym. Zadaniem Wojewódzkiej Przychodni Stomatologicznej jest też prowadzenie szkolenia specjalizacyjnego dla lekarzy dentystów, a także prowadzenie, koordynacja i nadzór nad realizacją stażów podyplomowych dla lekarzy dentystów – absolwentów wydziału stomatologii uczelni medycznych.

Trochę informacji...

Wojewódzka Przychodnia Stomatologiczna ma status samodzielnego publicznego zakładu opieki zdrowotnej. Zatrudnieni w Wojewódzkiej Przychodni Stomatologicznej im. dr n. med. Zbigniewa Żaka w Krakowie lekarze specjaliści stomatologii zachowawczej z endodoncją, stomatologii dziecięcej, chirurgii stomatologicznej, ortodoncji, protetyki stomatologicznej i periodontologii zapewniają pacjentom kompleksową specjalistyczną opiekę stomatologiczną.

Leczymy pacjentów dorosłych, dzieci i młodzież szkolną często skierowanych od innych lekarzy. Jako jedna z nielicznych placówek w Małopolsce, leczymy osoby z orzeczeniem niepełnosprawności umysłowej, w tym dzieci z zespołem Downa, porażeniem mózgowym i innymi wadami genetycznymi w znieczuleniu ogólnym.

Kształcimy też kadrę przyszłych specjalistów, prowadząc specjalizacje dla lekarzy dentystów w wyżej wymienionych specjalnościach stomatologicznych. Wojewódzka Przychodnia Stomatologiczna im. dr n. med. Zbigniewa Żaka posiada umowę z Narodowym Funduszem Zdrowia.

Historia

Historia Wojewódzkiej Przychodni Stomatologicznej zaczyna się od połowy XX wieku. W 1951 roku powstała Centralna Wojewódzka Poradnia Stomatologiczna kierowana przez dr Stanisława Cyklisa. Od 1953 roku funkcję tę przejął dr Daniel Orwid i pełnił ją przez następne dwadzieścia lat. Poradnia mieściła się wówczas przy ul. Kopernika 32. W latach 1972-1974 Poradnią kierowała dr Stefania Bryk, a od 1974 roku – dr Zbigniew Żak.

W 1975 roku decyzją władz administracyjnych doszło do połączenia Wojewódzkiej i Miejskiej Poradni Specjalistycznej, która działała w ramach Krakowskiego Szpitala Zespołonego im. Gabriela Narutowicza. Kierownictwo w nowej placówce, o nowej nazwie Wojewódzka Przychodnia Stomatologiczna objął



dr Zbigniew Żak, który sprawował tę funkcję do 2005 roku. W 1976 roku Przychodnia otrzymała nowy lokal, przy ul. Batorego 3, gdzie ma swą siedzibę do dziś.

W 1997 roku Wojewódzka Przychodnia Stomatologiczna została wydzielona ze struktur Specjalistycznego Zespołu Opieki Zdrowotnej (który powstał wcześniej z reorganizacji Krakowskiego Szpitala Zespołowego im. Gabriela Narutowicza) i rozpoczęła działalność na własny rachunek – przez pierwszy rok jako zespół opieki zdrowotnej, a od 1998 roku jako samodzielny publiczny zakład opieki zdrowotnej. W 2005 roku, po śmierci dr Zbigniewa Żaka na stanowisko Dyrektora została powołana lek. med., lek. stom. Anna Maciąg, która wraz z zespołem pracowników doprowadziła do nadania Wojewódzkiej Przychodni Stomatologicznej w Krakowie imienia dr. n. med. Zbigniewa Żaka.

Przychodnia cieszy się uznaniem pacjentów – w 2015 roku przyjęto ok. 42 000 (podobnie jak w latach ubiegłych). Dobra współpraca całego zespołu pracowników Przychodni zapewnia nieustannie podnoszenie jakości, a więc i satysfakcji pacjentów. Zaś dla zespołu Przychodni fakt, że istnieje już 65 lat i cieszy się niesłabnącym uznaniem mieszkańców województwa małopolskiego – jest motywacją do dalszego i lepszego działania.

Poradnie

Kod resortowy	Nazwa poradni / przychodni	Telefon (centrala 12 631-44-80)
1800	Konsultacyjna Poradnia Stomatologii Zachowawczej	wew. 26
1800	Gabinet Chorób Przyzębia i Błon Śluzowych	wew. 26
1800	Gabinet Stomatologii Dziecięcej	wew. 29
1820	Konsultacyjna Poradnia Ortodontji	wew. 28
1830	Konsultacyjna Poradnia Protetyki Stomatologicznej	wew. 27
1840	Konsultacyjna Poradnia Chirurgii Stomatologicznej	wew. 30

Sukcesy, nagrody i wyróżnienia (2013-2016)

- jako jedna z dwóch jednostek w województwie małopolskim posiada akredytację Ministerstwa Zdrowia, kształci kadrę przyszłych specjalistów we wszystkich dziedzinach stomatologii,
- w latach 2000-30.06.2016 r. pod opieką zespołu specjalistów Wojewódzkiej Przychodni Stomatologicznej wykształciło się 91 lekarzy dentystów specjalistów w dziedzinie stomatologii dziecięcej, protetyce stomatologicznej, ortodontji, chirurgii stomatologicznej, stomatologii zachowawczej z endodontją i periodontologii,
- Lekarze Wojewódzkiej Przychodni Stomatologicznej im. dr. n. med. Zbigniewa Żaka w Krakowie powołani przez wojewodę małopolskiego pełnią funkcje konsultantów wojewódzkich:
 - ✓ Lek. dent. Iwona Sanak – konsultant wojewódzki do spraw stomatologii dziecięcej,
 - ✓ Lek. dent, lek. med. Anna Maciąg – konsultant wojewódzki do spraw protetyki stomatologicznej.



Członkostwo w stowarzyszeniach

- Małopolski Związek Pracodawców Zakładów Opieki Zdrowotnej

Promocja zdrowia

W Wojewódzkiej Przychodni Stomatologicznej im. dr. n. med. Zbigniewa Żaka w Krakowie ustawicznie, stale i indywidualnie promuje się zdrowie jamy ustnej poprzez propagowanie i uczenie pacjentów właściwych nawyków higienicznych, wpajanie zasady systematycznych wizyt kontrolnych, upowszechnianie zdrowego trybu życia i odżywiania się oraz innych, indywidualnie dla pacjenta dobrać zaleceń.

Wojewódzka Przychodnia Stomatologiczna im. dr. n. med. Zbigniewa Żaka w Krakowie bierze udział w organizowanych przez Urząd Marszałkowski Województwa Małopolskiego „Małopolskich Dniach Profilaktyki Zdrowia”.

Dane teleadresowe

<i>Adres korespondencyjny:</i>	ul. Batorego 3, 31-135 Kraków
<i>Telefony:</i>	Centralna rejestracja: 12 631-44-80 ; 12 631-44-81 12 633-36-08 wew. 36 Sekretariat: 12 633-76-18 Księgowość: 12 631-44-70 Sekcja Spraw Pracowniczych i Płac: 12 631-44-71 Faks: 12 633-68-26
<i>Adres e-mail:</i>	Sekretariat: sekretariat@wps.com.pl Księgowość: fk@wps.com.pl Sekcja Spraw Pracowniczych i Płac: place@wps.com.pl
<i>Strona internetowa:</i>	www.wps.com.pl

Kadra kierownicza

Dyrektor: Anna Maciąg

Zastępca Dyrektora – Iwona Bukowska

Główny Księgowy – Maria Smoter

Kierownik Sekcji Spraw Pracowniczych i Płac – Bogusława Gądek

Wojewódzki Specjalistyczny Szpital Dziecięcy im. św. Ludwika

Misja Szpitala - "Walczymy o życie, zdrowie i uśmiech dziecka"

Opieką obejmujemy dzieci mieszkające w Krakowie i Województwie Małopolskim, a także w sąsiednich województwach, ze szczególnym uwzględnieniem psychiatrii dziecięcej, reumatologii dziecięcej, pulmonologii dziecięcej oraz alergologii.

Misję spełniamy poprzez całodobową specjalistyczną diagnostykę i terapię w ramach leczenia szpitalnego, poradni specjalistycznych, ustawicznie podnosząc jakość świadczeń, dostosowując się do potrzeb i oczekiwań pacjentów, poprawiając warunki hospitalizacji pacjentów, oraz pracy personelu, doskonaląc jego umiejętności.



SZPITAL
DZIECIĘCY

ŚW. LUDWIKA W KRAKOWIE

Ogólne informacje o działalności jednostki

Wojewódzki Specjalistyczny Szpital Dziecięcy im. św. Ludwika w Krakowie jest placówką, która oferuje specjalistyczne usługi zarówno w zakresie leczenia zamkniętego i ambulatoryjnego. Usługi medyczne wykonywane są w oddziałach szpitalnych, poradniach przyszpitalnych, a także w ramach podstawowej opieki zdrowotnej. Szpital prowadzi całodobową Izbę Przyjęć, w której w ramach kontraktu z Narodowym Funduszem Zdrowia, przyjmowane są dzieci ze skierowaniami oraz wszystkie dzieci w przypadkach nagłych zachorowań wymagające pomocy. Szpital usytuowany jest w centrum Krakowa – 10 min. pieszo od dworca kolejowego i autobusowego. Dojazd dogodny z każdej części Krakowa autobusami i tramwajami komunikacji miejskiej do ulicy Lubicz. Szpital św. Ludwika promuje zdrowie dzieci i młodzieży poprzez szeroki zakres wysokiej jakości świadczeń specjalistycznych, profilaktycznych, diagnostycznych i leczniczych, realizowanych przez wysoko wykwalifikowany zespół lekarsko - pielęgniarski. Szpital jest jedynym na terenie miasta Krakowa, poza Uniwersyteckim Szpitalem Dziecięcym w Prokocimiu, wielospecjalistycznym szpitalem dziecięcym. Posiada bogato rozbudowaną bazę diagnostyczną. Dysponuje m.in. cyfrowym aparatem do badań video - EEG, aparatem USG color - doppler, aparatem do badań słuchu u niemowląt, ucyfrowionym RTG, tomografem komputerowym gastrofibroskopem z torem wizyjnym, kolonoskopem, nowoczesną pracownią kardiologiczną oraz pracownią testów płucnych. Integracja wielu wysokiej klasy specjalistów różnych dziedzin pozwala na jednoczesne, pełne i kompleksowe opracowanie trudnych diagnostycznie przypadków w zakresie rehabilitacji, alergologii, pulmonologii, wad i zaburzeń rozwoju, reumatologii, neurologii, nefrologii, gastroenterologii, endokrynologii, kardiologii, psychiatrii, leczenia mukowiscydozy, logopedii, chorób zakaźnych a także ogólnej pediatrii. W Szpitalu podejmowane jest również leczenie szerokiego spektrum chorób rzadkich m.in. mukopolisacharydoz, choroby Gauchera, choroby Fabry'ego, prowadzona jest enzymatyczna terapia zastępcza (ETZ). Ponadto od lat realizowane są programy profilaktyczno-zdrowotne. Dzieci hospitalizowane kontynuują



leczenie w przyszpitalnych poradniach specjalistycznych i pobierają naukę pod opieką pedagogów z Zespołu Szkół Specjalnych im. Janusza Korczaka nr 2 w Krakowie.



Historia

Pierwszy w Polsce Szpital Dziecięcy powstał w roku 1876 z inicjatywy Macieja Leona Jakubowskiego, pierwszego profesora pediatrii w Polsce. Wśród fundatorów którzy wnieśli znaczące datki na budowę szpitala znaleźli się m.in. Marcelina Czartoryska, Leon Jakubowski, Jan Matejko. Uroczyste otwarcie placówki leczniczej pod nazwą „Szpital św. Ludwika” odbyło się 1 - go maja 1876 roku. W latach 1881 - 1889 dokonano rozbudowy szpitala i po jej zakończeniu liczył on 120 łóżek. Szpital św. Ludwika był na miarę epoki placówką wzorcową, zarówno w sensie poziomu usług diagnostyczno-leczniczych, jak i w aspekcie działalności naukowej i dydaktycznej. Skupiając w jednym ręku kierownictwo Szpitala i kliniki dziecięcej prof. Leon Jakubowski stworzył placówkę, która stała się kolebką pediatrii polskiej. Tu szkolili się w powstającej dopiero dyscyplinie nie tylko lekarze z Galicji, ale także z terenu zaborów i z zagranicy. Z grona jego uczniów wyszli: Józef Raczyński, późniejszy kierownik katedry pediatrii we Lwowie, twórca lwowskiej szkoły pediatrycznej, Tadeusz Żeleński (Boy) asystent kliniki (1903 - 1907), twórca „Kropli mleka” i „Biura porad dla matek”, a także Joachim Brudziński, który wslawił się opisem objawów oponowych.

W okresie międzywojennym główny nacisk położony był na tworzenie i rozwój pracowni diagnostycznych za sprawą inicjatywy kolejnych kierowników szpitala tzn. Ksawerego Lewkowicza, Władysława Bujaka, Tadeusza Gizy.

Do roku 1966 Szpital, już jako Klinika Dziecięca, działał pod kierownictwem kolejnych profesorów: Władysława Bujaka, Tadeusza Gizy. W 1966 roku z dawnego Szpitala i Kliniki Dziecięcej powstał Specjalistyczny Zespół Matki i Dziecka którego dyrektorem została doc. Jadwiga Sekułowa. Od 1988 roku dyrektorem szpitala był dr n. med. Andrzej Mazurek.

W roku 1992 Szpital wrócił do pierwotnej nazwy, jako Wojewódzki Specjalistyczny Szpital Dziecięcy im. św. Ludwika. Od 1 czerwca 2005 roku dyrektorem Szpitala jest dr Stanisław Stępniewski.

24 maja 1993 roku Powstała Fundacja „Zdrowie Dziecka”, założona przez lekarzy pracujących w szpitalu. Fundacja posiada status organizacji pożytku publicznego. Wpisu do rejestru dokonano w dniu 25.01.2008 roku. Jej celem jest rozwijanie wszechstronnej działalności na rzecz szpitala. Od pięćdziesięciu lat przy szpitalu działa szkoła im. Janusza Korczaka.

Oddziały

Kod resortowy	Nazwa oddziału	Liczba łóżek	Telefon
4401	Oddział Pediatryczny Dzieci Starszych z pododdziałem Alergologii	15	lek. 12 619-86-33 piel. 12 619-86-63
4051	Pododdział Gastroenterologiczny		12 619-83-39
4403	Oddział Dzieci Młodszych z Pododdziałami Ogólnoniemowlęcym i Neurologicznym,	32	lek. 12 619-86-18 piel. 12 619-86-35

Kod resortowy	Nazwa oddziału	Liczba łóżek	Telefon
4421	Pododdział Neonatologii i Patologii Noworodka		lek. 12 619-86-38 piel. 12 619-86-40
4401 4301 4307	Oddział Dzieci Starszych z Pododdziałami Neurologicznym, Reumatologicznym, Pododdział Rehabilitacyjnym Pododdział Rehabilitacji Neurologicznej	34	lek. 12 619-86-30 piel. 12 619-86-31
4273	Oddział Pulmonologiczny	19	lek. 12 619-86-34 piel. 12 619-86-28
4701 2701	Oddział Psychiatrii Dzieci, Oddział Psychiatryczny Dziennego Pobytu	20	12 619-86-92 piel. 12 619-86-91

Rejestracja do Poradni Zdrowia Psychicznego: tel. 12 6198693

Rejestracja do Pracowni i do Poradni Przychodni: tel. 12 6198615 lub 53

Izba Przyjęć: tel. 12 6198613

Poradnie

Kod resortowy	Nazwa poradni / przychodni	Telefon
	Rejestracja do Poradni Przychodni	12 619-86-15 12 619-86-53
1301	Poradnia Rehabilitacyjna	wew. 641/661/616
1011	Poradnia Alergologiczna	wew. 648
1273	Poradnia Pulmonologiczna	wew. 655
1405	Poradnia Wad i Zaburzeń Rozwoju	wew. 629
1281	Poradnia Reumatologiczna	wew. 675
1221	Poradnia Neurologiczna	wew. 651
1131	Poradnia Nefrologiczna	wew. 674
1051	Poradnia Gastroenterologiczna	wew. 677
0011	Poradnia Dziecka Chorego	wew. 685
0011	Poradnia Dziecka Zdrowego	wew. 680
9601	Punkt Szczepień	wew. 688
1031	Poradnia Endokrynologiczna	wew. 669
1101	Poradnia Kardiologiczna	wew. 683
1409	Poradnia Szczepień dla Dzieci z Grup Wysokiego Ryzyka	wew. 624/652
9451	Punkt Szczepień	wew. 689/654
1701	Poradnia Zdrowia Psychicznego	wew. 330/331/332/335
1277	Poradnia Leczenia Mukowiscydozy	wew. 655/660
1617	Poradnia Logopedyczna	
1341	Poradnia Chorób Zakaźnych	wew. 624

Inne komórki organizacyjne

Kod resortowy	Nazwa poradni / przychodni	Telefon
7100	Medyczne Laboratorium Diagnostyczne z pracownią bakteriologiczną	wew. 645
7235	Pracownia EEG	wew. 626
7241	Pracownia RTG	wew. 612
7210	Pracownia USG	wew. 614/686
7235	Pracownia EKG	wew. 612/686
7911	Pracownia Endoskopii	wew. 690
7999	Pracownia badań czynnościowych przewodu pokarmowego	wew. 690
7221	Pracownia Tomografii Komputerowej	wew. 694
7999	Pracownia Testów Płucnych	wew. 679/687/649
1311	Gabinet Rehabilitacyjny	wew. 641

Sukcesy, nagrody i wyróżnienia (2013-2016)

- 2016 – półfinał konkursu **Lider Ochrony Zdrowia 2016** OSOZ,
- 2015 – od 15 lipca Dyrektor Stanisław Stępniewski objął również stanowisko po Dyrektora Małopolskiego Centrum Rehabilitacji Dzieci „Solidarność” w Radziszowie,
- 2015 - **VI miejsce i wyróżnienie w rankingu Bezpieczny Szpital** organizowanym przez Rzeczpospolitą i Centrum Monitorowania Jakości, w kategorii **szpitale niezabiegowe**,
- 2015 – **XIV miejsce** w rankingu Gazety Krakowskiej, w konkursie **Lekarz Małopolski 2015**, w kategorii **Szpital**,
- 2015 – po raz piąty przyznany Certyfikat – **Miejsce Przyjazne Maluchom w 2015 r.**,
- 2014 - **Recertyfikat na normę ISO 9001:2008** z zakresu specjalistycznej opieki medycznej,
- 2014 – podziękowanie za **aktywny udział w kreowaniu polityki zdrowotnej w województwie małopolskim** dla Dyrektora Stanisława Stępniewskiego od Wojciecha Kozaka – Wicemarszałka Województwa Małopolskiego,
- **Bezpieczny Szpital 2014** - 5 miejsce w Ogólnopolskim Rankingu Szpitali w kategorii **Szpitali niezabiegowych**,
- **Dyplom „Rankingu Szpitali Publicznych 2013”** w kategorii Szpitale Wojewódzkie – 23 miejsce (FORBES),
- wrzesień 2013 - **Certyfikat Akredytacyjny CMJ**,
- **I miejsce Dyrektora Stanisława Stępniewskiego** w ogólnopolskim Konkursie „**Perły Medycyny 2013**” w kategorii **Menedżer**,
- 2013 - **Medal Honorowy dla Dyrektora Stanisława Stępniewskiego za zasługi dla Województwa Małopolskiego**,
- 2013 – certyfikat Przyjaciela Ośrodka Szkolno-Wychowawczego Nr 2 w Krakowie dla Dyrektora Stanisława Stępniewskiego,
- **Bezpieczny Szpital 2013** – 3 miejsce w Ogólnopolskim Rankingu Szpitali w kategorii Szpitali niezabiegowych,
- **II miejsce w plebiscycie „Wybierz najlepszy szpital w Krakowie”**,
- 2013 – Powołanie na stanowisko Konsultanta Wojewódzkiego w dziedzinie pielęgniarstwa pediatrycznego Pielęgniarki mgr Ewy Kostrz,
- 2013 - Dr Zofia Szymanowska, dr Grażyna Podziorny – wśród „100 lekarzy godnych polecenia”.

Członkostwo w stowarzyszeniach

- Rada kierowników wojewódzkich podmiotów leczniczych,
- Małopolski Związek Pracodawców ZOZ,
- Polskie Stowarzyszenie Dyrektorów Szpitali,
- Polskie Towarzystwo Pediatryczne,
- Małopolskie Stowarzyszenie Zespołów i Komitetów Kontroli Zakażeń,
- Polska Sieć Szpitali Promujących Zdrowie,
- Towarzystwo Promocji Jakości.

Sale konferencyjne

sala konferencyjna	50 osób	Sala jest wyposażona w rzutnik slajdów, flipchart, WI FI	Telefon kontaktowy: Dział Administracyjno-Techniczny tel. 12 619 86 02
--------------------	---------	--	--

Promocja zdrowia

Programy obecnie realizowane:

- Program zdrowotny profilaktyki zakażeń wirusem brodawczaka ludzkiego (HPV) w Małopolsce, finansowany z budżetu Województwa Małopolskiego, realizacja 2016,
- Program zdrowotny dotyczący profilaktyki zakażeń pneumokokowych w Małopolsce, finansowany z budżetu Województwa Małopolskiego, realizacja 2016,
- Program profilaktyki zakażeń meningokokowych dla dzieci w wieku 12 do 24 miesięcy zamieszkałych w Gminie Miejskiej Kraków,
- Program profilaktyki zakażeń pneumokokowych dla dzieci w wieku 0-3 lat, zamieszkałych w Gminie Miejskiej Kraków, uczęszczających do żłobków i przedszkoli,
- Program profilaktyki zakażeń meningokokowych dla dzieci w wieku od 12 do 24 miesięcy zamieszkałych w Gminie Miejskiej Kraków Dzielnica II,
- Program profilaktyki zakażeń pneumokokowych dla dzieci w wieku 0-3 lat, zamieszkałych w Gminie Miejskiej Kraków, uczęszczających do żłobków i przedszkoli Dzielnica II.

Edukacyjne programy promocji zdrowia:

- Szczepienia ochronne – najskuteczniejsza metoda profilaktyki chorób zakaźnych – realizacja ciągła przez cały rok,
- Uwolnijmy się od dymu tytoniowego – maj i listopad,
- Rak piersi i szyjki macicy – jak im zapobiegać – styczeń i październik,
- Dlaczego warto karmić piersią? - realizacja w oddziałach niemowlęcych ciągła przez cały rok,
- Zdrowe żywienie – zdrowy rozwój - realizacja ciągła przez cały rok,
- Bezpieczne dzieciństwo – czas poprzedzający ferie zimowe i wakacje,
- Bezpieczny pacjent – realizacja ciągła przez cały rok,
- Nie chcemy próchnicy – maj i wrzesień,
- Zdrowo jemy nie tyjemy – realizacja ciągła przez cały rok,
- Edukacyjne akcje prozdrowotne o tematyce wynikającej z kalendarza Promocji Zdrowia, przeznaczone dla pacjentów oraz społeczności lokalnej.

Zespoły zadaniowe / komisje działające w jednostce

- Komisja ds. jakości i bezpieczeństwa pacjenta, przewodniczący: M. Kielar, tel. (12) 619-86-47,
- Komisja ds. standardów medycznych, przewodniczący: K. Przybyszewska, tel. (12) 619-86-07,
- Komisja ds. leków, przewodniczący: D. Turowska-Heydel, tel. (12) 619-86-30,
- Komisja ds. laboratorium, przewodniczący: B. Burdzel-Frohlich, tel. (12) 619-86-46,
- Komisja ds. bezpieczeństwa środowiska opieki, przewodniczący: A. Trzcńska, tel. (12) 619-86-39,
- Komisja ds. Informacji Niejawnych, przewodniczący: Z. Bartosz, tel. (12) 619 86 97,
- Zespół ds. kontroli zakażeń szpitalnych, przewodniczący: B. Burzyńska, tel. (12) 619-86-40,
- Zespół ds. kształcenia zawodowego, przewodniczący: K. Przybyszewska, tel. (12) 619-86-07,
- Zespół ds. promocji zdrowia, przewodniczący: A. Rumińska, tel.(12) 619-86-27,
- Zespół ds. weryfikacji zapotrzebowań na zakupy doraźne, przewodniczący: K. Przybyszewska, tel. (12) 619-86-07,
- Zespół ds. oceny przydatności aparatury i sprzętu medycznego nabywanego poprzez zakup lub przyjęcie darowizny, przewodniczący: K. Przybyszewska, tel. (12) 619-86-07,
- Zespół ds. analizy przyczyn zgonów, przewodniczący: K. Przybyszewska, tel. (12) 619-86-07,
- Komisja ds. stwierdzania śmierci mózgu, przewodniczący: B. Prawdzic-Seńkowska, tel. (12) 619-86-30,
- Komitet ds. kontroli Zakażeń Szpitalnych, przewodniczący: K. Przybyszewska, tel. (12) 619-86-07,
- Zespół Kryzysowy na wypadek sytuacji kryzysowej, przewodniczący: S. Stępniewski, tel. (12) 619-86-01,
- Zespół Auditorów wewnętrznych, przewodniczący: R. Rutkiewicz, tel. (12) 619-86-22,
- Zespół Oceny Przyjęć, przewodniczący: P. Staszak, tel. (12) 619-86-06,
- Zespół Etyki, przewodniczący, lek. Joanna Boroń-Zyss, tel. (12) 619-83-22,
- Zespół ds. nadzoru nad kształceniem podyplomowym lekarzy, przewodniczący: K. Przybyszewska, tel. (12) 619-86-07.

Dane teleadresowe

Adres korespondencyjny:	31-503 Kraków, ul. Strzelecka 2
Telefony:	Centrala: 12 619-86-00, Rejestracja poradni: 12 619-86-15, 12 619-86-53, Dział Administracyjno-Techniczny: Tel. 12 6198602, Faks 12 619 86 10 Dyrekcja Szpitala: Tel.12 619-86-01 Faks: 12 619-86-10
Adres e-mail:	info@dziecieczpital.pl
Strona internetowa:	www.dziecieczpital.pl

Kadra kierownicza

Dyrektor: Stanisław Stępniewski

Zastępca Dyrektora ds. Lecznictwa Otwartego i Diagnostyki – dr Piotr Staszak

Pełnomocnik ds. Organizacji Lecznictwa Zamkniętego – dr n.med. Katarzyna Przybyszewska

Przełożona Pielęgniarek / Pielęgniarka Epidemiologiczna Pełnomocnik ds. Jakości – mgr Renata Rutkiewicz

Główny Księgowy – mgr Bogdan Kaleta

Kierownik Samodzielnej Służby Pracowniczej – mgr Anna Świętoń

Rzecznik Praw Pacjenta – dr n. med. Zbigniew Żuber

Wojewódzki Szpital Chorób Płuc i Rehabilitacji w Jaroszowcu



„Wasze zdrowie pod naszą troskliwą opieką”

Misją Szpitala jest zapewnienie wszystkim pacjentom profesjonalnej opieki medycznej w oparciu o wieloletnią tradycję placówki, zgodnie z najlepszymi standardami w leczeniu i rehabilitacji chorób układu oddechowego, w przyjaznej atmosferze, przy jednoczesnym zachowaniu wysokich standardów etycznych.

Ogólne informacje o działalności jednostki

Rehabilitacja pulmonologiczna



Narastające zanieczyszczenia środowiska, palenie papierosów oraz procesy starzenia się są głównymi, obserwowanymi przez nas powodami, z którymi kierowani są pacjenci do rehabilitacji płuc. Oddział Rehabilitacji Pulmonologicznej z Pododdziałem Rehabilitacji Ogólnoustrojowej świadczy usługi w rodzaju rehabilitacji pulmonologicznej oraz rehabilitacji ogólnoustrojowej. Rehabilitacja pulmonologiczna (oddechowa) polega na rehabilitacji pacjentów z przewlekłymi chorobami układu oddechowego,

głównie: POChP, przewlekłym zapaleniem oskrzeli, astmą oskrzelową, rozstrzeniami oskrzeli. Przewlekłe choroby układu oddechowego charakteryzują się okresowymi zaostrzeniami (jesień/zima, wiosna), wymagają systematycznego leczenia (do końca życia) i okresowej rehabilitacji w warunkach szpitalnych. Oddział prowadzi ponadto rehabilitację pacjentów po zabiegach chirurgicznych w klatce piersiowej. Rehabilitacja oddechowa stosowana jest po to by pomóc ludziom cierpiącym na schorzenia i upośledzenia układu oddechowego zachować jak największą wydajność oddechową.

Głównym celem rehabilitacji oddechowej jest udrożnienie kanałów przepływu powietrza, a co za tym idzie, odwracanie objawów i procesów patofizjologicznych, prowadzących do niewydolności oraz poprawa ogólnego stanu zdrowia. Na proces rehabilitacji składają się ćwiczenia fizyczne, rehabilitacja oddechowa, ćwiczenia mięśni oddechowych oraz nauka relaksacji. Terapia oddechowa obejmuje techniki kontrolowania oddechu i zabiegi mające na celu toaletę drzewa oskrzelowego (drenaż ułożeniowy, oklepywanie i masaż wibracyjny) oraz aeroterapię. Ćwiczenia fizyczne prowadzone są w grupach i indywidualnie. Oddział Rehabilitacji Pulmonologicznej posiada doskonale wyposażone do tego celu sale rehabilitacyjne, sale przeznaczone do prowadzenia aeroterapii oraz wykwalifikowany i doświadczony personel przyjazny pacjentowi. Rehabilitacja Pulmonologiczna realizowana jest na obszarze północno-wschodniej części województwa małopolskiego, na płaskowyżu krakowsko-częstochowskim, wśród rozległych lasów iglastych (głównie sosnowych), w sąsiedztwie Pustyni Błędowskiej oraz w obrębie Parku Krajobrazowego Orlich Gniazd. Obszar wokół Szpitala charakteryzuje się dużym urozmaiceniem przyrodniczo-krajobrazowym, które znajduje



odzwierciedlenie również w statusie ochronnym obszarów. Warunki geograficzne i klimatyczne terenu, na którym umiejscowiony jest Szpital bardzo korzystnie wpływają na proces leczenia i rehabilitacji pacjentów z chorobami układu oddechowego. Powietrze nasycone olejkami eterycznymi tworzy tu wspaniały mikroklimat, określone jako suche i balsamiczne idealne jest do leczenia chorób płuc. Rokrocznie celem rehabilitacji oddechowej kierowanych jest około 1500 pacjentów.

WSCHPiR zajmuje drugą pozycję w Polsce w ilości zakontraktowanych łóżek dla Oddziału Rehabilitacji Pulmonologicznej (49).

Dobrą opinię o rehabilitacji pulmonologicznej potwierdzają wyniki analiz. Odnotowujemy poprawę oceny wskaźników wydolności oddechowej pacjentów pulmonologicznych u 90% osób. Wynik ten wykazuje pozytywny wpływ rehabilitacji na ogólną poprawę zdrowia i zwiększenie wydolności oddechowej pacjentów.



Rehabilitacja ogólnoustrojowa

Celem rehabilitacji ogólnoustrojowej jest stosowanie kompleksowych świadczeń rehabilitacyjnych, przywrócenie pełnej lub możliwej do osiągnięcia sprawności fizycznej i psychicznej zdolności do brania czynnego udziału w życiu społecznym oraz zdolności do pracy i zarabkowania. Szpital leczy pacjentów między innymi ze schorzeniami: choroby ortopedyczne (stany po urazach, złamaniach i operacjach ortopedycznych, zmiany zwyrodnieniowe stawów, choroby reumatyczne (zesztywniające zapalenia stawów, reumatoidalne zapalenia stawów, zwyrodnienia stawów biodrowych i kolanowych), choroby układu nerwowego (zespoły bólowe kręgosłupa, rwa ramieniowa i kulszowa, stwardnienie rozsiane (SM), stany po udarach mózgu, po urazach czaszkowo-mózgowych, po zabiegach neurochirurgicznych). Wykonujemy zabiegi: sollux, ultradźwięki, fonoforeza, jonoforeza, diadynamik, TENS, pole magnetyczne, laser (punktowy, skanujący), krioterapia, masaż limfatyczny, masaż klasyczny ręczny, kąpiele w wannie do masażu wirowego kończyn dolnych, obręczy biodrowej i kręgosłupa lędźwiowego, kończyn górnych. Do dyspozycji pacjenci mają ponadto: kabinę UGUL, rotory kończyn górnych i dolnych, rowery treningowe, orbitreki, bieżnię, wioślarza, atlas, rotory do ćwiczeń barków.

Ośrodek Rehabilitacji Diennej



1 grudnia 2014 roku w Wojewódzkim Szpitalu Chorób Płuc i Rehabilitacji rozpoczął swą działalność Ośrodek Rehabilitacji Diennej. Jest to forma leczenia szpitalnego polegająca na przebywaniu pacjenta na oddziale rehabilitacyjnym tylko w dzień, na czas trwania zabiegów rehabilitacyjnych. Okres rehabilitacji wynosi 15 dni zabiegowe. Ośrodek Rehabilitacji Diennej świadczy usługi min. z zakresu: Kinezyterapii, Hydroterapii, Masażu Leczniczego, Terapii Psychologicznej, Terapii Zajęciowej.

Oddział Gruźlicy i Chorób Płuc

W zakresie pulmonologii Szpital kontraktuje leczenie pacjentów z zaostrzeniami przewlekłych chorób układu oddechowego – przewlekła obturacyjna choroba płuc (POChP), przewlekłe zapalenie oskrzeli i rozedma płuc, rozstrzenie oskrzeli, astma oskrzelowa, choroby śródmiąższowe płuc, nowotwory płuc wraz z ostrymi stanami zapalnymi; ostre zapalenie płuc i oskrzeli, wysiękowe zapalenie opłucnej, zatorowość płuc i ostrymi stanami zapalnymi. Szpital prowadzi diagnostykę w zakresie układu oddechowego. Wykonuje zdjęcia RTG, diagnostykę w kierunku prątką gruźlicy, podstawowe badania laboratoryjne (w tym gazometrię), bronchofiberoskopię i spirometrię. Badania tomografii komputerowej, konsultacje torakochirurgiczne i onkologiczne i inne wykonywane są w specjalistycznych szpitalach.



W zakresie gruźlicy płuc oddział prowadzi leczenie przeciwprątkowe gruźlicy płuc, w tym gruźlicy wielolekoopornej i mykobakterioz, ze szczególnym wskazaniem na leczenie długoterminowe. Oddział prowadzi również diagnostykę: badania bakteriologiczne, lekooporności, bronchofiberoskopii i RTG. Do diagnostyki pacjenci najczęściej kierowani są z poradni pulmonologicznych, ogólnych, a także szpitali z województwa małopolskiego oraz sąsiadujących powiatów województwa śląskiego.

Historia

Historia Szpitala rozpoczyna się w roku 1926, kiedy to Wojewódzki Związek Samorządowy w Kielcach powziął uchwałę o wybudowaniu zakładu leczniczo-wychowawczego o nazwie Rabsztyn (nazwa okolicznych ruin zamku) dla dzieci, który spełniałby funkcję profilaktyczno-leczniczą w leczeniu gruźlicy. Za umiejscowieniem Szpitala na tym terenie przemawiały przede wszystkim warunki geograficzne i klimatyczne. Jaroszewiec położony jest wśród rozległych lasów sosnowych, na płaskowyżu krakowsko-częstochowskim na wysokości około 38 m n.p.m., na glebie piaszczystej – w sąsiedztwie Pustyni Błędowskiej. Powietrze tworzy tu wspaniałą mikroklimat, określane jest jako suche i balsamiczne oraz jest idealne do leczenia chorób płuc.

Autorem projektu architektonicznego zespołu szpitalnego (składającego się z 3 budynków głównych oraz kilkunastu domków służbowych i mieszkalnych dla personelu) był inż. arch. Jan Witkiewicz-Koszczyk. Budowa szpitala, zrealizowana tylko w części, kosztowała 6 mln przedwojennych złotych. Budynek Główny Szpitala w Jaroszewcu jest obiektem w stylu funkcjonalizmu, o bardzo ciekawej architekturze. Ściana frontowa łamana jest w kształcie harmonijki i prawie całkowicie przeszklona, dzięki czemu sale oświetlone są słońcem przez cały dzień.

Zakład uruchomiono w roku 1934 jako prewentorium. Województwo kieleckie nie mając wystarczających środków na prowadzenie zakładu wypożyczyło go Głównej Komendzie ZHP, która przejęła na siebie dalsze koszty wyposażenia i utrzymania. Wyznaczono personel i utrzymywano sanatorium, aż do wybuchu wojny. Sanatorium w tym okresie działało przez cały rok. Liczba przyjmowanych dzieci w wieku 6-14 lat wahała się w granicach 180. Stosowano wyłącznie leczenie zachowawcze, klimatyczno-spoczynkowe, ogólnowzmacniające i farmakologiczne.



Po wybuchu wojny w 1939 roku sanatorium rozpadło się. Na około pół roku przepełniony rannymi olkusi szpital przeniósł do Jaroszewca część chorych. Po tym okresie Szpital zajęli Niemcy, tworząc na jego terenie rodzaj szkoły muzycznej, a następnie urząd celny (około 2 km od Szpitala przebiegała granica oddzielająca Rzeszę od Generalnej Guberni), by po roku z powrotem utworzyć szpital przeciwgruźliczy dla Niemców. Po ofensywie Armii Radzieckiej w 1944 roku, Rosjanie utworzyli szpital

wojskowy, który pracował do roku 1945. Po wojnie postanowiono wyremontować budynki, doprowadzono prąd, kanalizację i uruchomiono centralne ogrzewanie. Od lipca 1946 roku jednostka wznowiła działalność, lecząc na początku 30 dzieci. Od tego momentu zakład przyjął nazwę: Państwowe Sanatorium dla Dzieci w Rabsztynie. Stopniowo doposażono go w sprzęt medyczny (m.in. aparat RTG) oraz uruchomiono oddział obserwacyjny i zakaźny, zwiększono liczbę łóżek dla pacjentów do 130. Na przełomie roku 1959/1960, sanatorium dla dzieci przekształcono w sanatorium dla dorosłych. Liczba dzieci, które przez te lata korzystała z sanatorium sięgała około 1300 rocznie. W latach 60-tych liczba łóżek zwiększyła się do 220.

Kolejne lata to rozwój nowych metod leczenia, zakup coraz nowocześniejszych urządzeń (m.in. Spirografu PT400), co umożliwiło uruchomienie pracowni badań czynnościowo-oddechowych. W roku 1967 zmieniono nazwę placówki na Państwowe Sanatorium Przeciwgruźlicze "Rabsztyn" w Jaroszowcu, a w 1976 roku powstał tu Wojewódzki Zespół Leczniczo-Rehabilitacyjny. Wspecjalizowanie się Szpitala w diagnostyce i leczeniu chorób płuc i zmiana profilu leczonych spowodowała, że w 1984 roku zespół został przekształcony w Wojewódzki Szpital Chorób Płuc w Jaroszowcu i pod tą nazwą funkcjonował do roku 2012. W październiku 2012 roku nazwa Szpitala została zmieniona na Wojewódzki Szpital Chorób Płuc i Rehabilitacji i pozostaje niezmienna do dzisiaj.

W latach 2004-2010 Wojewódzki Szpital Chorób Płuc i Rehabilitacji w Jaroszowcu przeszedł gruntowny remont



budynku głównego oraz pawilonu gruźlicy z rozbudową nowego skrzydła. Dobudowano skrzydło pawilonu gruźlicy w rekordowym tempie, co spowodowało radykalne zmiany komfortu pobytu pacjentów. Dodatkowym atutem Szpitala jest jego dostosowanie do wymagań i potrzeb osób niepełnosprawnych. Zakup najnowocześniejszego sprzętu medycznego, rehabilitacyjnego i laboratoryjnego oraz prace modernizacyjne przyczyniły się do podwyższenia standardu wykonywanych usług. W szpitalu przebywał słynny malarz Nikifor Krynicki, który w ten sposób przedstawił wizerunek obiektu.

W Szpitalu przebywali również: Karol Pniak – major pilot Wojska Polskiego, major Królewskich Sił Powietrznych, as myśliwski II wojny światowej. Stanisław Grzesiuk - polski pisarz, pieśniarz zwany również bardem z Czarniakowa. Najsłynniejszą chorą na gruźlicę była św. Faustyna Kowalska – święta Kościoła katolickiego, zakonnica ze Zgromadzenia Sióstr Matki Bożej Miłosierdzia, mistyczka, stygmatyczka i wizjonerka.

Oddziały

Kod resortowy	Nazwa oddziału	Liczba łóżek	Telefon
4270	Oddział Gruźlicy i Chorób Płuc	80	32 642-80-90, w. 30, 61
4310	Oddział Rehabilitacji Pulmonologicznej	49	32 642-80-90, w. 39, 42
4300	Pododdział Rehabilitacji Ogólnoustrojowej	16	32 642-80-90, w. 39, 42
2300	Ośrodek Rehabilitacji Diennej	60 (miejsc)	32 642-80-90, w. 45

Pracownie

Kod resortowy	Nazwa pracowni	Telefon
7240	Pracownia RTG	32 642-80-90, w. 47
7210	Pracownia USG	32 642-80-90, w. 36
4900	Izba Przyjęć	32 642-80-90, w. 36
7910	Pracownia bronchoskopii	32 642-80-90, w. 50

Kod resortowy	Nazwa pracowni	Telefon
7998	Pracownia badań czynnościowych płuc	32 642-80-90, w. 49
4920	Dział Farmacji	32 642-80-90, w. 44
7120	Medyczne Laboratorium Diagnostyczne - Laboratorium Diagnostyki Prątką Gruźlicy	32 642-80-90, w. 32

Sukcesy, nagrody i wyróżnienia (2013-2016)

- Dyrektor Wojewódzkiego Szpitala Chorób Płuc i Rehabilitacji – **Krzysztof Grzesik**, uzyskał **tytuł Człowieka Roku 2014 w plebiscycie „Gazety Krakowskiej”** za przekształcenie szpitala w nowoczesną placówkę, za dzienny oddział rehabilitacji, dzięki czemu szpital jest bliżej pacjenta. Za walkę o prawa pacjentów chorych na gruźlicę. Za aktywny udział w kreowaniu polityki prozdrowotnej w województwie małopolskim,
- czerwiec 2014 rok – **Najlepszy Szpital w województwie małopolskim** w analizie benchmarkingowej szpitali w ramach projektu „**PORTRETY SZPITALI – MAPY MOŻLIWOŚCI**”,
- 16.04.2014 rok – uzyskanie pozytywnej rekomendacji ważności certyfikatu w odniesieniu do normy PN-EN ISO 9001:2009,
- **II miejsce** jako najwyżej oceniany szpital w regionie w internetowym **rankingu szpitali Rzeczypospolitej i CMJ 2013 rok**,
- grudzień 2013 rok – **38 miejsce** na 107 szpitali w rankingu FORBES w kategorii **szpitale wojewódzkie**,
- 20.02.2013 rok – uzyskanie pozytywnej rekomendacji ważności certyfikatu w odniesieniu do normy PN-EN ISO 9001:2009.
- **Certyfikat PN-EN ISO 9001:2009** od 15.03.2012 roku, nadany przez Polską Izbę Handlu Zagranicznego,
- Certyfikat „**Miejsce Przyjazne Niepełnosprawnym**” przyznany przez Centrum Funduszy Europejskich od 14.11.2007 roku, nadany przez Centrum Funduszy Europejskich,
- uzyskanie kolejnego certyfikatu w zakresie świadczenia kompleksowych usług medycznych w zakresie pulmonologii, a szczególnie ochrony społeczeństwa przed gruźlicą oraz w zakresie świadczenia usług medycznych w zakresie rehabilitacji pulmonologicznej i ogólnoustrojowej. Spełnienie normy PN-EN ISO 9001:2009, daje dowód, że System Zarządzania Jakością jest utrzymywany zgodnie z wymaganiami oraz świadczy o ciągłym podnoszeniu jakości usług medycznych,
- tytuł w kategorii „**Menadżer roku SPZOZ – Termedia**”,
- Ordynator Oddziału Gruźlicy i Chorób Płuc – **Maria Michalska-Kieres** znalazła się na liście „**100 godnych polecenie lekarzy Małopolski**” Gazety Krakowskiej,
- w ramach Budżetu Obywatelskiego Województwa Małopolskiego w wyniku głosowania (3559 głosów) w projekcie: „Wyposażenie Wojewódzkiego Szpitala Chorób Płuc i Rehabilitacji w sprzęt rehabilitacyjny i uporządkowanie terenu parku wokół Szpitala” Szpital otrzyma dofinansowanie w kwocie 286 535,41 zł.

Rozpoczęliśmy współpracę z Fundacją Ochrony Zdrowia z siedzibą w Dąbrowie Górniczej przy Al. Józefa Piłsudskiego 92, skąd otrzymaliśmy sprzęt w postaci: AQUAVIBRON- aparat do masażu leczniczego i rehabilitacyjnego z zamkniętym obiegiem wody, Laser; Bieżnia, Profesjonalny rower eliptyczny (Orbitrek).



Członkostwo w stowarzyszeniach

- Małopolski Związek Pracodawców Zakładów Opieki Zdrowotnej

Promocja zdrowia

- I i II „Zjazd diagnozujących i leczących gruźlicę”,
- badania spirometryczne,
- obchody Światowego Dnia Walki z Gruźlicą,
- obchody Światowego Dnia Spirometrii,
- „Weekend ze Zdrowiem”,
- Dni Przewlekłej Obturacyjnej Choroby Płuc.

Zespoły zadaniowe / komisje działające w jednostce

- *Zespół ds. Kontroli Zakażeń Szpitalnych*, przewodniczący: Maria Izdebska, tel. 32 642-80- 90, wew. 58,
- *Komisja Terapeutyczna*, przewodniczący: Małgorzata Kasprzyk-Żyszczyńska, tel. 32 642-80-90, wew. 40,
- *Zakładowy Zespół ds. Systemu Analizy Zagrożeń i Krytycznych Punktów Kontroli (HACCP)*, przewodniczący: Monika Pawlik, tel. 32 642-80-90, wew. 43.

Dane teleadresowe

<i>Adres korespondencyjny:</i>	ul. Kolejowa 1a , 32-310 Jaroszewiec
<i>Telefony:</i>	Centrala: 32 642-80-90 32 642-80-31 Sekretariat: 32 642-80-90 ,wew. 58, Fax: 32 642-81-00
<i>Adres e-mail:</i>	sekretariat@wschp.pl
<i>Strona internetowa:</i>	www.wschp.pl

Kadra kierownicza

Dyrektor- Krzysztof Grzesik

p.o. Zastępcy Dyrektora ds. Organizacyjnych – Karolina Wojtaszewska
Zastępca Dyrektora ds. Lecznictwa – Małgorzata Kasprzyk-Żyszczyńska
Główny Księgowy – Anna Śmiech
Przełożona Pielęgniarka – Mieczysława Wypchał

Wojewódzki Szpital Okulistyczny w Krakowie

Misją szpitala jest leczenie schorzeń narządu wzroku celem przywrócenia sprawności życiowej pacjenta na każdym etapie życia



Podstawowe informacje o działalności jednostki

Wojewódzki Szpital Okulistyczny w Krakowie realizuje swoją misję poprzez leczenie zachowawcze wszystkich schorzeń okulistycznych, a przede wszystkim działalność operacyjną w zakresie leczenia: zaćmy, chorób siatkówki, jaskry, urazów, przeszczepy rogówki, schorzeń aparatu ochronnego oka, niedrożności dróg łzowych.

Bazę tej działalności stanowi Oddział Okulistyczny, Blok Operacyjny i Przychodnia Przyszpitalna. Nad prawidłowym leczeniem czuwa doświadczony zespół lekarzy i pielęgniarek. Wszystkie informacje dotyczące procedur medycznych przekazywane są pacjentowi w jasny i przystępny sposób, wyjaśniając wątpliwości i odpowiadając wyczerpująco na pytania. Doskonale wyposażenie bloku operacyjnego i wysokie kwalifikacje zespołu doświadczonych specjalistów, stale pogłębiających swoją wiedzę i umiejętności, zarówno w szkoleniach wewnętrznych, jak też ogólnopolskich i międzynarodowych konferencjach pozwalają na przeprowadzanie zabiegów operacyjnych skutecznie i bezpiecznie dla pacjenta. Przychodnia Przyszpitalna, w ramach której działają specjalistyczne Poradnie, pozwala w trybie ambulatoryjnym otoczyć opieką pacjentów wymagających pomocy oraz prowadzić profilaktykę schorzeń oczu. Przychodnia Przyszpitalna wyposażona jest w nowoczesną aparaturę diagnostyczną i leczniczą wiodących firm w zakresie okulistyki. Poza nowoczesną siedzibą Szpitala i specjalistycznym sprzętem największą jego wartość stanowi wykwalifikowany personel, który w codziennej pracy traktuje swoich pacjentów z najwyższą starannością i troską.



Historia

Wojewódzki Szpital Okulistyczny w Krakowie noszący dawniej nazwę Zakładu Leczniczego UJ dla dzieci Jagliczych powstał jako fundacja Kardynała Sapiehy w 1918 roku i od tego czasu datuje się powstanie tutejszego Szpitala. Jako jedyny w okresie międzywojennym realizował kompleksową opiekę nad schorzeniami oczu u dzieci. Zakład Leczniczy przekształcił się w nowoczesny, dobrze wyposażony w aparaturę leczniczo diagnostyczną Wojewódzki Szpital Okulistyczny w Krakowie. Dotychczas szpital ten był zlokalizowany w Witkowicach. 15 marca 2012 roku nastąpiło uroczyste otwarcie nowej siedziby Szpitala na os. Na Wzgórzach 17b dzięki realizacji projektu „Przebudowa, rozbudowa i zmiana sposobu użytkowania budynku hotelowego typu LIPSK w Krakowie ul. Osieckiego 17b z przeznaczeniem na WSO w Krakowie”.

Projekt został sfinansowany ze środków:

- Unii Europejskiej, ze środków Europejskiego Funduszu Rozwoju Regionalnego w ramach Małopolskiego Regionalnego Programu Operacyjnego na lata 2007-2013,
- Budżetu Województwa Małopolskiego,
- Państwowego Funduszu Rehabilitacji Osób Niepełnosprawnych.

Cały budynek zaprojektowano i wybudowano z zachowaniem najwyższych standardów budowlanych oraz przepisów dotyczących zakładów opieki zdrowotnej w sposób zapewniający komfort i bezpieczeństwo osobom

w nim przebywającym. W nowoczesnym czteropiętrowym budynku znajduje się Oddział Okulistyczny Szpitala, który wyposażony jest w 60 łóżek. Do dyspozycji pacjentów są sale 1,2,3 osobowe z pełnym węzłem sanitarnym, TV. Na każdym piętrze oddziału znajdują się również pokoje i łazienki przeznaczone dla osób niepełnosprawnych.

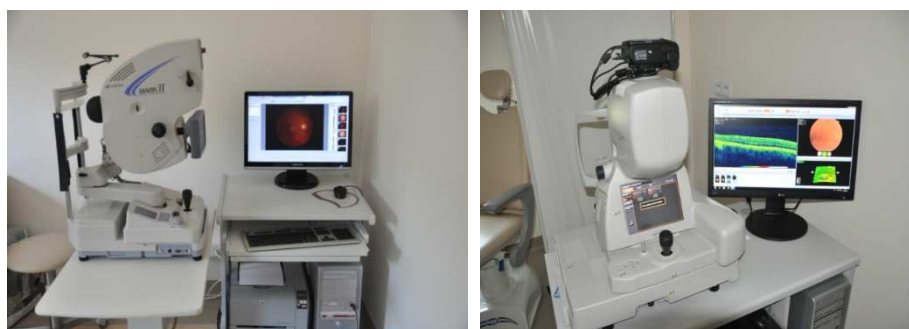

Rocznie przeprowadza się w Szpitalu około 3 000 operacji zaćmy metodą fakoemulsyfikacji, 250 witrektomii, 350 p/jaskrowe i 1000 innych zabiegów (szpital przeprowadza leczenie AMD metodą fotodynamiczną oraz preparatami anti-VEPGF). Przychodnia Przyszpitalna udziela rocznie około 20 tys. porad w tym najmłodszym pacjentom w zakresie obserwacji siatkówki u wcześniaków i udrażniania dróg łzowych u niemowląt i wiele innych badań diagnostycznych z wykorzystaniem nowoczesnej techniki.

Oddziały

Kod resortowy	Nazwa oddziału	Liczba łóżek	Telefon
Oddział Okulistyczny, w tym :			
4600	Odcinek Pielęgniacyjny A	23	12 620-82-00, wew. 225
4600	Odcinek Pielęgniacyjny B	13	12 620-82-00, wew. 231
4600	Odcinek Pielęgniacyjny C	24	12 620-82-00, wew. 235
4910	Blok Operacyjny		12 620-82-00, wew. 253
4900	Izba Przyjęć		12 620-82-00, wew. 261

Poradnie

Kod resortowy	Nazwa poradni / przychodni	Telefon
1600	Poradnia Okulistyki Ogólnej	12 620-82-00, wew. 274
1600	Poradnia Leczenia Jaskry	12 620-82-00, wew. 283
1600	Poradnia Wcześniaków	12 620-82-00, wew. 272
1600	Poradnia Chorób Rogówki	12 620-82-00, wew. 276
1600	Poradnia Siatkóvkowa	12 620-82-00, wew. 282
1600	Poradnia Cukrzycowa	12 620-82-00, wew. 279
7998	Pracownia Laseroterapii	12 620-82-00, wew. 280
7210	Pracownia Diagnostyczna	12 620-82-00, wew. 287
9000	Sala Zabiegowa z Salą Obserwacyjną	12 620-82-00, wew. 286
7210	Pracownia USG	12 620-82-00, wew. 282
7998	Pracownia angiografii fluoresceinowej	12 620-82-00, wew. 281

Inne komórki organizacyjne

Kod resortowy	Nazwa oddziału	Telefon
4920	Apteka	12 620-82-00, wew. 222

Sukcesy, nagrody i wyróżnienia (2013-2016)

- Certyfikat „**Szpital Przyjazny Pacjentom**” 01.01.2016 - 31.12.2016,
- Certyfikat „**Szpital bez bólu**” do dnia 01.06.2018 r.,
- **I miejsce** w plebiscycie „**Najlepszy szpital w Krakowie**” 15.01.2014 r.,
- **Certyfikat PN EN ISO 9001-2009** nadany na okres 11.04.2014 - 10.04.2017,
- **wyróżnienie** w plebiscycie na **Przychodnie Roku 2013**,
- Ranking gazety RZECZYPOSPOLITA „**Złota Setka Szpitali Publicznych**”.

Członkostwo w stowarzyszeniach

- Okręgowa Izba lekarska w Krakowie,
- Związek Zawodowy Lekarzy,
- Małopolska Okręgowa Izba Pielęgniarek i Położnych,
- Polskie Towarzystwo Pielęgniarskie,
- Polskie Stowarzyszenie Pielęgniarek Epidemiologicznych,
- Małopolskie Stowarzyszenie Komitetów i Zespołów ds. Zakażeń Szpitalnych,
- Polskie Towarzystwo Pielęgniarek Anestezjologicznych i Intensywnej Opieki Oddział Małopolski,
- Małopolski Związek Pracodawców Zakładów Opieki Zdrowotnej.

Zespoły zadaniowe / komisje działające w jednostce

- *Komitet oraz Zespół ds. Zapobiegania i Zwalczania Zakażeń Szpitalnych*, przewodniczący: Jacek Czepiel,
- *Zespół ds. Oceny Przyjęć*, przewodniczący: Grażyna Miklaszewska,
- *Komisja ds. Kształcenia w Zakresie Specjalizacji z Okulistyki*, przewodniczący: Alina Górniak-Bednarz,
- *Komisja ds. Analizy i Oceny Skuteczności Leczenia*, przewodniczący: Edward Paziewski,
- *Komisja ds. Analizy Przyczyn Zgonów*, przewodniczący: Magdalena Henocho.

Dane teleadresowe

Adres korespondencyjny:	Os. Na Wzgórzach 17b, 31-723 Kraków
Telefony:	Centrala: 12 620-82-00 Faks: 12 620-82-20
Adres e-mail:	sekretariat@wso.krakow.pl
Strona internetowa:	www.wso.krakow.pl

Kadra kierownicza

Dyrektor: Ilona Pawlicka

Zastępca Dyrektora – Ewa Jankowska

Główny Księgowy – Sylwia Stańczyk

Przełożona Pielęgniarek – Jadwiga Noworyta



Wojewódzki Szpital Psychiatryczny w Andrychowie

**Misją Szpitala jest ochrona stanu zdrowia psychicznego,
które jest fundamentalnym dobrem osobistym każdego człowieka**

Ogólne informacje o działalności jednostki

Wojewódzki Szpital Psychiatryczny w swojej strukturze posiada oddziały psychiatryczne, oddział leczenia alkoholowych zespołów abstynencyjnych, oddział terapii uzależnienia od alkoholu, oddział dzienny ogólnopsychiatryczny, oddział psychogeriatryczny, oddział dzienny terapii uzależnień bliżej niescharakteryzowanych i poradnię zdrowia psychicznego. Szpital dysponuje łącznie 234 łózkami.

Oddziały ogólnopsychiatryczne:

– W oddziałach ogólnopsychiatrycznych Szpital dysponuje miejscami dla 108 pacjentów z różnymi schorzeniami psychicznymi. Terapia i leczenie chorych jest ukierunkowane na szybkie ustąpienie zaburzeń i powrót pacjenta do samodzielnego i aktywnego życia. Funkcjonowanie oddziałów opiera się na modelu społecznym. Oznacza to, iż życie pacjentów zbliżone jest do domowego i rodzinnego, mogą oni także samodzielnie korzystać z kawiarenki szpitalnej, bibliotek oddziałowych i parku. Odwiedziny chorych możliwe są o każdej porze dnia. W oddziałach psychiatrycznych stosowane są różne formy terapii: farmakoterapia, psychoterapia grupowa i indywidualna, muzykoterapia, psychorysunek, psychoedukacja pacjentów i ich rodzin, terapia zajęciowa, terapia ruchowa, zajęcia relaksujące, oddziaływania socjalne.



Oddział Psychogeriatryczny:

– Świadczy usługi medyczne osobom starszym z zaburzeniami psychicznymi, którzy pomimo schorzeń psychofizycznych chcą nadal czynnie uczestniczyć w życiu społeczeństwa. Pomaga on także tym, którzy czują się bezradni w związku z chorobą swoich najbliższych. W oddziale przebywać może jednocześnie 26 pacjentów, którzy otrzymują niezbędną opiekę medyczną, terapeutyczną i rehabilitacyjną.

Oddział terapii uzależnienia od alkoholu:

– W oddziale pacjenci otrzymują pełną gamę usług w dziedzinie leczenia i terapii osób uzależnionych od alkoholu. Oferta skierowana jest do osób mających problemy z używaniem alkoholu. 70 pacjentów całodobowego oddziału terapii uzależnienia od alkoholu poddawanych jest następującym świadczeniom terapeutycznym: edukacja o chorobie alkoholowej, osobisty plan terapii, kontrakt terapeutyczny, terapia w grupach zadaniowych i warsztatach terapeutycznych, informacja o ruchu samopomocowym, zapobieganie nawrotom choroby, radzenie sobie ze złością, terapia rodzin.

Oddział dzienny ogólnopsychiatryczny:

– W tym oddziale przebywać może łącznie 12 pacjentów, którzy leczą się tutaj tylko w ciągu dnia. Do swojej dyspozycji mają salę terapeutyczną gdzie odbywają się zajęcia oraz salę rekreacyjną, w której spędzają czas między poszczególnymi zajęciami. Pacjent ma zapewnioną opiekę medyczną i terapeutyczną. Istnieje możliwość przeprowadzenia badań diagnostycznych, medycznych, psychologicznych. Terapia obejmuje różne zaburzenia psychiczne.

Oddział leczenia alkoholowych zespołów abstynencyjnych:

– Oddział może jednocześnie przyjąć 30 pacjentów z objawami abstynencyjnymi. Przebywają oni tutaj przez okres do 10 dni. W tym czasie następuje likwidacja objawów wynikających z odstawienia alkoholu oraz poprawa stan somatycznego. Jednocześnie prowadzone są wczesne formy terapii polegającej głównie na informacji i zmotywowaniu chorego do dalszego leczenia choroby alkoholowej.

Oddział dzienny terapii uzależnień bliżej niescharakteryzowanych:

– Podstawowy program psychoterapii uzależnienia realizowany w Oddziale Dziennym Wojewódzkiego Szpitala Psychiatrycznego w Andrychowie jest całościową, zorganizowaną strategią oddziaływań psychoterapeutycznych, rehabilitacyjnych oraz medycznych ukierunkowaną na leczenie uzależnień oraz zaburzeń nawyków i popędów. Intensywność i forma ułatwia przyswojenie wiedzy o uzależnieniu, a aktywne jej zastosowanie w codziennych, realnych sytuacjach życiowych sprzyja uczeniu się i utrwalaniu umiejętności, warunkujących utrzymanie abstynencji oraz wpływa na dalsze zmiany życiowe.

Program psychoterapii uzależnień łączy w sobie dotychczas stosowane formy leczenia uzależnień oraz metody i techniki stosowane dotychczas w innych podejściach psychoterapii. Program psychoterapii kładzie nacisk na zwiększenie własnej skuteczności osoby uzależnionej w radzeniu sobie z piciem alkoholu/używaniem substancji psychoaktywnych.

Program psychoterapii uzależnień trwa 7 tygodni. Pacjenci uczestniczą w zajęciach edukacyjnych i terapeutycznych pięć dni w tygodniu w godzinach 8.00-14.00 (poniedziałek-piątek). W czasie całości trwania psychoterapii stan somatyczny i zdrowotny jest monitorowany przez lekarza prowadzącego.

Historia

W 1930 roku Ubezpieczalnia Społeczna w Białej oddała do użytku w Andrychowie przy ul. Rzyckiej (obecnie Dąbrowskiego) budynek powiatowej Kasy Chorych zlokalizowany na parceli 2-morgowej w malowniczym zakątku u stóp Pańskiej Góry o zdrowotnych walorach klimatycznych. Początkowo w budynku mieścił się „podręczny” szpital, w którym przebywali chorzy na czas rozpoznania choroby.

W związku ze wrastającym wtedy w Polsce zagrożeniem dzieci i młodzieży chorobami płuc – Ubezpieczalnia Społeczna w Białej, przy poparciu Ministerstwa Opieki Społecznej, przekazała budynek Kasy Chorych dla potrzeb sanatorium dla dzieci dotkniętych wspomnianymi chorobami (maj 1936 roku), Sanatorium to zostało rozbudowane. Powiększono również park ogrodowy przez wykupienie części działki, na której znajdował się dotychczas stadion sportowy.



W następnych latach napływ dzieci zagrożonych gruźlicą znacznie zmalał, co zdecydowało o likwidacji Sanatorium – Szkoły w Andrychowie, którą w czerwcu 1978 roku zamieniono na Wojewódzki Szpital Psychiatryczny.

1 września 1998 roku zarządzeniem Wojewody Bielskiego Szpital został przekształcony w samodzielny publiczny zakład opieki zdrowotnej. Po wprowadzeniu reformy administracyjnej kraju, od 1 stycznia 1999 roku, Wojewódzki Szpital Psychiatryczny w Andrychowie znalazł się na terytorium Województwa Małopolskiego. Obecnie Szpital świadczy usługi w zakresie psychiatrii i terapii uzależnień od alkoholu.



Oddziały

Kod resortowy	Nazwa oddziału	Liczba łóżek	Telefon
4700	Oddział Psychiatryczny I	52	33 87 57 568/579
4700	Oddział Psychiatryczny II	30	33 87 57 588
4700	Oddział Psychiatryczny III	26	33 87 57 559
2700	Oddział Dzienny Psychiatryczny	miejsc pobytu dziennego 12	33 87 57 583
4712	Oddział Psychogeriatryczny	26	33 87 57 588
4742	Oddział Leczenia Alkoholowych Zespołów Abstynencyjnych	30	33 87 57 562
4744	Oddział Terapii Uzależnienia od Alkohol	70	33 87 57 591
2740	Oddział Dzienny Terapii Uzależnień Bliżej Niescharakteryzowanych	miejsc pobytu dziennego 12	33 87 57 544

Poradnie

Kod resortowy	Nazwa poradni / przychodni	Telefon
1700	Poradnia Zdrowia Psychicznego	33 87 57 582

Członkostwo w stowarzyszeniach

- Małopolskie Stowarzyszenie Komitetów i Zespołów ds. Zakażeń Szpitalnych,
- Małopolski Związek Pracodawców ZOZ,
- Stowarzyszenie Szpitali Małopolski
- Związek Pracodawców Opieki Psychiatrycznej i Leczenia Uzależnień.

Sale konferencyjne

sala konferencyjna	40 osób	sala wyposażona w rzutnik	Osoba kontaktowa: tel. 33 875-24-47
--------------------	---------	---------------------------	--

Sukcesy, nagrody i wyróżnienia (2013-2015)

- Sukcesem Szpitala od wielu już lat jest coroczne organizowanie i prowadzenie kampanii społecznej i edukacyjnej na rzecz osób chorujących na schizofrenię pod nazwą: „Schizofrenia Otwórzmy drzwi, otwórzmy serca dla osób chorujących na schizofrenię”.

Promocja zdrowia

Szpital należy do Małopolskiej Sieci Szpitali Promujących Zdrowie, osobą wyznaczoną do kontaktów z Zarządem Małopolskiej Sieci i odpowiedzialną za promocję zdrowia w jednostce jest Pani Beata Rys, tel. centrala – wew. 207.

Zespoły zadaniowe / komisje działające w jednostce

- *Komitet Zarządzania Jakością*, Marian Sołtysiewicz, tel. 33 875-24-47,
- *Komitet Terapeutyczny*, Kamilla Orłowska-Babińska, tel. centrala – wew. 245,
- *Komisja ds. antybiotykoterapii*, Bartłomiej Stadnicki, tel. Centrala,
- *Zespół ds. zakażeń szpitalnych*, Kamilla Orłowska-Babińska, tel. centrala wew. 245,

- Komisja ds. planowania zadaniowego i zarządzania ryzykiem, Kamilla Orłowska-Babińska, tel. Centrala, wew. 245.

Projekty naukowe i badawcze

Od 2004 roku Szpital prowadzi partnerską współpracę z KLINIK für PSYCHIATRIE Und PSYCHOTERAPIE w Zwiefalten (Niemcy).

Dane teleadresowe

<i>Adres korespondencyjny:</i>	ul. Dąbrowskiego 19, 34-120 Andrychów
<i>Telefony:</i>	Centrala: 33 875-24-46, 33 875-45-41 Sekretariat: 33 875-24-47 Faks: 33 875-45-59
<i>Adres e-mail:</i>	szpital@szpital.info.pl
<i>Strona internetowa:</i>	www.szpital.info.pl

Kadra kierownicza

Dyrektor: Marian Sołtysiewicz

Zastępca Dyrektora:

ds. Lecznictwa – Kamilla Orłowska-Babińska

Główny Księgowy – Zawadzka Beata

Przełożona Pielęgniarek – Beata Rys

Kierownik Kadr i Organizacji Pracy – Elżbieta Krasuska

Wojewódzki Szpital Rehabilitacyjny im. dr S. Jasińskiego w Zakopanem

Misją jednostki jest zapewnienie wysokiej jakości opieki medycznej, która w połączeniu z przyjazną pacjentowi atmosferą, nieustanną poprawą warunków jego pobytu, przy stałym podnoszeniu kwalifikacji zawodowej i umiejętności pracowników zapewnią szybki powrót do zdrowia pacjentom leczonym w placówce.



Ogólne informacje o działalności jednostki

Wojewódzki Szpital Rehabilitacyjny jest wojewódzką jednostką organizacyjną działającą w formie samodzielnego publicznego zakładu opieki zdrowotnej. Jednostka jest jedynym tego typu zakładem w powiecie tatrzańskim, a także w całym nowotarskim subregionie specjalizującym się we wszystkich rodzajach rehabilitacji leczniczej tj.:

- rehabilitacja ogólnoustrojowa,
- neurologiczna,
- pulmonologiczna,
- kardiologiczna.

W szpitalu rehabilitowani są pacjenci w ramach leczenia stacjonarnego, dziennego i ambulatoryjnego. W czasie leczenia pacjenci objęci są kompleksową opieką medyczną. Szczególną uwagę kładzie się na zwiększenie sprawności pacjentów, naukę dbania o własne zdrowie, jego umacnianie i w miarę możliwości przywracanie zdolności wypełniania funkcji społecznych. Szpital posiada bardzo dobrze przygotowaną do realizacji świadczeń medycznych kadrę lekarzy, pielęgniarek, rehabilitantów, psychologów, logopedów, dietetyków oraz zaangażowaną w poprawę jakości świadczeń administrację. Bardzo dobre wyposażenie w sprzęt rehabilitacyjny daje możliwość stosowania szerokiego katalogu świadczeń, a każdy pacjent leczony w Szpitalu jest traktowany indywidualnie. Szpital położony jest na południowym zboczu Gubałówki, z tarasów oraz pokoi pacjentów rozciąga się przepiękny widok na pasmo Tatr. Atmosfera w szpitalu sprzyja procesowi rekonwalescencji po przebytych urazach i zaostrzeniach chorób przewlekłych. Zgodnie z potrzebami pacjentów w Szpitalu funkcjonują poradnie specjalistyczne, tj.: poradnia rehabilitacyjna, poradnia neurologiczna, poradnia logopedyczna, poradnia reumatologiczna, poradnia wad postawy, poradnia chorób metabolicznych, poradnia medycyny pracy.



Istotnym dopełnieniem oferowanego katalogu zabiegów rehabilitacyjnych są ćwiczenia w basenie rehabilitacyjnym, oddanym do użytku w 2014 roku.

Historia

Idea budowy placówki leczniczej dla chorej na gruźlicę młodzieży akademickiej pojawiła się w latach 20-tych ubiegłego wieku. W roku 1928 rozpoczęto, a w 1934 roku zakończono budowę Akademickiego Sanatorium Przeciwgruźliczego, przeznaczonego dla środowisk akademickich. W 1978 roku, wobec zaniku problemu

społecznego, jakim było występowanie gruźlicy, dokonano zmiany charakteru placówki, noszącej od tej pory nazwę Akademickiego Centrum Rehabilitacji. Pojawiło się leczenie rehabilitacyjne narządu ruchu, układu pokarmowego, pulmonologiczne oraz leczenie nerwic. Od roku 1995 Centrum otworzyło swe podwoje dla innych niż akademicy pacjentów.



Reforma służby zdrowia w 1999 roku zmieniła charakter placówki na wyłącznie rehabilitacyjny oraz stworzyła możliwość leczenia dla wszystkich pacjentów. Od 2001 roku placówka funkcjonowała pod nazwą Centrum Rehabilitacji, a od roku 2007 występuje jako Wojewódzki Szpital Rehabilitacyjny im. dr. S. Jasińskiego. Obecnie Szpital, dostępny dla pacjentów z całej Polski, jest często wybierany jako miejsce leczenia ze względu na renomę i osiągniętą pozycję czołowego ośrodka rehabilitacyjnego.

Oddziały

Kod resortowy	Nazwa oddziału	Liczba łóżek	Telefon
4300	Oddział Rehabilitacji Ogólnoustrojowej z Pododdziałem Rehabilitacji Kardiologicznej	130	18 20-68-066, wew. 33
4310	Oddział Rehabilitacji Pulmonologicznej	30	18 20-68-066, wew. 34
4306	Oddział Rehabilitacji Neurologicznej	28	18 20-68-066, wew. 50

Poradnie

Kod resortowy	Nazwa poradni/ośrodka	Telefon	Adres
1300	Poradnia Rehabilitacyjna	18 206-80-66, wew. 32	Ul. Ciągłówka 9
1280	Poradnia Reumatologiczna	18 206-80-66, wew. 32	
1616	Poradnia Logopedyczna	18 206-80-66, wew. 55	
1220	Poradnia Neurologiczna	18 206-80-66, wew. 52	
1583	Poradnia Wad Postawy	18 206-80-66, wew. 52	
1008	Poradnia Chorób Metabolicznych	18 206-80-66, wew. 55	
1160	Poradnia Medycyny Pracy	18 206-80-66, wew. 45	
7998	Pracownia badań czynnościowych	18 206-80-66, wew. 43	
7998	Pracownia spirometryczna	18 206-80-66, wew. 34	
7210	Pracownia USG	18 206-80-66, wew. 62	
1310	Fizjoterapia ambulatoryjna	18 206-80-66, wew. 45	
2300	Ośrodek Diennej Rehabilitacji Ogólnoustrojowej	18 206-80-66, wew. 45	
2302	Ośrodek Diennej Rehabilitacji Kardiologicznej	18 206-80-66, wew. 68	
	Rejestracja do poradni specjalistycznych	18 206-80-66, wew. 45	

Centrum Rehabilitacji i Leczenia Ambulatoryjnego – usługi komercyjne

Kod resortowy	Nazwa oddziału	Liczba łóżek	Telefon
	Rehabilitacja Ogólnoustrojowa	2	18 206-80-66, wew.33

Sukcesy, nagrody i wyróżnienia (2013-2016)

- **II miejsce** w kategorii „Szpitale niezabiegowe” w rankingu Centrum Monitorowania Jakości w Ochronie Zdrowia i Rzeczypospolitej” – **Bezpieczny Szpital 2015**,
- **III miejsce** w Ogólnopolskim konkursie w kategorii „Skuteczne Zarządzanie” („Brazowy Lider”) 2015 r., organizator: Ogólnopolski System Ochrony Zdrowia,
- **I miejsce** w ogólnopolskim konkursie w kategorii „Zarządzanie bezpieczeństwem pacjenta” 2014 r.,
- **II miejsce** w ogólnopolskim finansowym rankingu miesięcznika „Forbes”, w kategorii **szpitali wojewódzkich** – 2014 rok,
- **finalista Rankingu „Bezpieczny Szpital – nieprzerwanie od 2011 r.**,
- wyróżnienie w konkursie Liderów Ogólnopolskiego Systemu Ochrony Zdrowia - nieprzerwanie od 2011 r.,
- wyróżnienie przez Polskie Centrum Badań i Certyfikacji za promowanie międzynarodowych standardów jakości w ochronie zdrowia,
- przyznana przez Okręgową Radę Lekarską w Krakowie **Statuetki im. Macieja Leona Jakubowskiego za osiągnięcia w uzyskiwaniu wysokiej jakości świadczeń zdrowotnych**,
- **Certyfikat Zintegrowanego Systemu Zarządzania** nadany przez Polskie Centrum Badań i Certyfikacji, w ramach którego funkcjonują:
 - ✓ System Zarządzania Jakością ISO 9001:2009 – od 2008 roku,
 - ✓ System Przeciwdziałania Zagrożeniom Korupcyjnym – od 2010 roku,
 - ✓ System Zarządzania Bezpieczeństwem Informacji PN ISO/IEC 27001:2007 – od 2012 roku,
 - ✓ System Zarządzania Środowiskowego – od 2014 roku,
 - ✓ System Zarządzania BHP – od 2014 roku.
- **Certyfikat Akredytacyjny** nadany przez Ministra Zdrowia – nieprzerwanie od 2009 roku.

Członkostwo w stowarzyszeniach

- Ogólnopolskie Zrzeszenia Szpitali Akredytowanych,
- Polska Federacji Szpitali,
- Małopolski Związek Pracodawców Zakładów Opieki Zdrowotnej,
- Polska Sieć Szpitali Promujących Zdrowie.

Sale konferencyjne

sala konferencyjna	30 osób	sala wyposażona w sprzęt audio video, możliwość korzystania z bufetu	osoba do kontaktów: Maria Kobialka tel. 18 206-80-66 wew. 14
--------------------	---------	--	---

Promocja zdrowia

W szpitalu prężnie działa *Zespół ds. promocji zdrowia*. Od września 2008 roku Szpital realizuje idee szpitali zrzeszonych w Krajowej Sieci Szpitali Promujących Zdrowie.

Zespoły zadaniowe / komisje działające w jednostce

- *Zespół ds. oceny przyjęć*, przewodnicząca: Beata Czarnecka,
- *Komitet terapeutyczny*, przewodniczący: Dariusz Zarzycki,
- *Zespół ds. zakażeń wewnątrzszpitalnych*, przewodnicząca: Halina Czerwińska,
- *Komitet ds. zakażeń wewnątrzszpitalnych*, przewodniczący: Dariusz Grzywnowicz,
- *Komitet Jakości*, przewodniczący: Jerzy Giedrojc,
- *Komisje lekarskie*, pod kierownictwem: Beata Czarneckiej,

- Zespół ds. promocji zdrowia, przewodnicząca: Agnieszka Mertens,
- Zespół ds. standardów i procedur, przewodniczący: Jerzy Giedroń,
- Szpitalna Komisja Etyczna, przewodnicząca: Agnieszka Lewandowska.

Zespoły multidyscyplinarne:

- Zespół ds. oceny kwalifikacji, aktywności zawodowej i badania satysfakcji pracowników, przewodnicząca: Anna Leśniak,
- Zespół ds. adaptacji zawodowej, przewodnicząca: Małgorzata Gał,
- Zespół ds. szkoleń, przewodniczący: Bronisław Miętus,
- Zespół ds. dokumentacji medycznej, przewodniczący: Artur Skorupa,
- Zespół ds. żywienia, przewodnicząca: Małgorzata Mazurkiewicz.

Projekty naukowe i badawcze

Współpraca z Uniwersytem Jagiellońskim – Collegium Medicum w Krakowie, Akademią Wychowania Fizycznego w Krakowie i Podhalańską Państwową Wyższą Szkołą Zawodową w Nowym Targu, w zakresie badania postępów rehabilitacji wybranych schorzeń dla potrzeb prac magisterskich i licencjackich.

Dane teleadresowe

Adres korespondencyjny:	ul. Ciągłówka 9, 34-500 Zakopane
Telefony:	Centrala: 18 206-80-66 Sekretariat: 18 200-07-22 Faks: 18 206-81-41
Adres e-mail:	sekretariat@rehabilitacja.zakopane.pl
Strona internetowa:	www.rehabilitacja.zakopane.pl

Kadra kierownicza

Dyrektor: Krystyna Walendowicz

Zastępca Dyrektora ds. lecznictwa – lek. med. Dariusz Grzywnowicz

Główny Księgowy – Andrzej Jakubiak

Kierownik Kadr – Bronisław Miętus

Podsumowanie

Broszura informacyjna przygotowana została, aby przybliżyć Państwu podmioty lecznicze, nad którymi nadzór sprawuje Województwo Małopolskie. W opracowaniu przedstawiono praktyczne informacje o organizacji jednostek. Informator zawiera dane adresowe, numery telefonów, dane dotyczące kadry kierowniczej jednostki oraz krótką charakterystykę podmiotu. Znajdziecie tu Państwo także rys historyczny każdego z 18 wojewódzkich podmiotów leczniczych. Nie sposób nie zauważyć, że nasze placówki odnoszą również sukcesy i w tym informatorze znaleźliśmy miejsce na to, aby mogły się podzielić z Państwem swoimi osiągnięciami oraz aktywnością w zakresie projektów naukowo-badawczych, zarówno krajowych jak i zagranicznych.

Jako autorzy wyrażamy nadzieję, że niniejszy informator będzie Państwu służyć pomocą. Pomysł na opracowanie dokumentu zrodził się w Departamencie Zdrowia i Polityki Społecznej Urzędu Marszałkowskiego Województwa Małopolskiego w Krakowie, którego jednym z zadań jest sprawowanie nadzoru nad Wojewódzkimi Podmiotami Leczniczymi.

DEPARTAMENT ZDROWIA I POLITYKI SPOŁECZNEJ

Dyrektor Departamentu: Sylwia Grzesiak-Ambroży

ADRES DO KORESPONDENCJI:

ul. Raclawicka 56, 30-017 Kraków

tel.: 12 63 03 202

fax: 12 63 03 524

e:mail: ps.sekretariat@malopolska.mw.gov.pl

Sekretariat Dyrekcji:

ul. Radziwiłłowska 1, 31-026 Kraków

tel.: 12 63 03 202

fax: 12 63 03 524

W skład Departamentu Zdrowia i Polityki Społecznej UMWM wchodzi następujące wewnętrzne komórki organizacyjne:

1. Sekretariat (PS-0)
2. Zespół ds. nadzoru i przekształceń WPL (PS-I)
3. Zespół ds. analiz i finansów (PS-II)
4. Zespół ds. osób niepełnosprawnych (PS-III)
5. Zespół ds. polityki zdrowotnej i społecznej (PS-IV)

gdzie WPL oznacza Wojewódzkie Podmioty Lecznicze.